НЕВИДИМЫЙ ФРОНТ

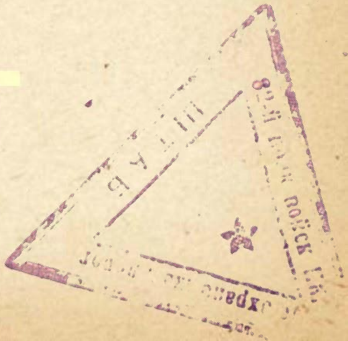

Создание Русской гвардии

Русская гвардия, или Российская императорская гвардия, или Лейб-гвардия (итал. guardia) — отборная привилегированная часть Русской императорской армии и Флота.

Предтечей русской гвардии стали потешные войска Петра I, обучавшиеся «иноземному строю». Первым русским гвардейцем считается Сергей Леонтьевич Бухвостов, первым записавшимся в потешные в 1683 году.

В 1692 году потешные были сведены в 3-й Московский выборный полк под началом А. М. Головина (уже с разделением на два полка: Преображенский и Семёновский). В 1700 году оба эти полка стали именоваться лейб-гвардейскими.

Расформирование гвардии

В 1918 году вместе с расформированием Русской императорской армии были упразднены и гвардейские части.

Однако почти все они были восстановлены во время Гражданской войны и приняли участие в борьбе с большевиками в составе Русской армии.

По окончании Гражданской войны, в эмиграции были созданы Гвардейское объединение и объединения полков Русской императорской гвардии, вошедшие в состав Русского общевоинского союза.

Двое мужчин в форме рядовых русской гвардии.
Нач. XX в. Сарапул.

Солдаты и офицеры Волынского лейб-гвардейского полка.
1916 г.

Медаль настольная памятная "Победоносной российской императорской гвардии". 1834 г.

Шапка гренадерская.
Сер. XIX в., Россия.

Рисунок "Обер-офицеры полков Лейб-Гвардии Семеновского и Казачьего, 7 февраля 1859 г."

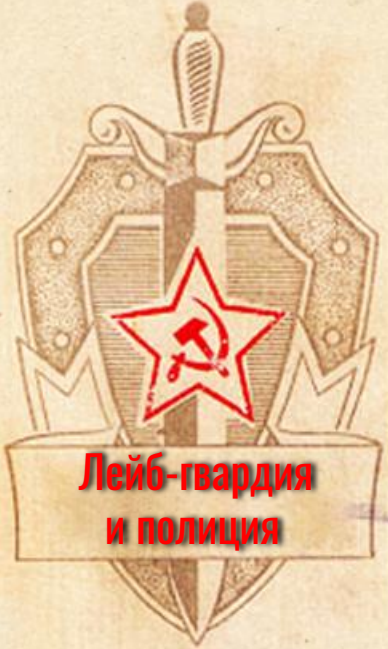

Карточка почтовая "Свидание в тюрьме". В.П. Верещагин. Нач. XX в.

Плакат учебный "9 января 1905 года". 1948 г.

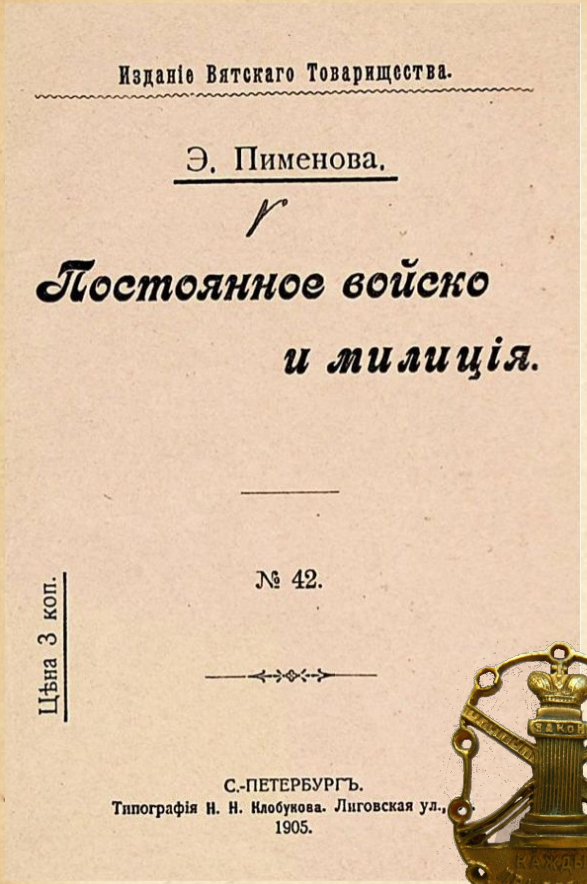

Изданіе Вятскаго Товарищества.

Э. Пименова.

Постоянное войско и милиція.

№ 42.

Цѣна 3 коп.

С.-ПЕТЕРБУРГЪ.
Типографія Н. Н. Клобукова. Лиговская ул.,
1905.

Брошюра. Постоянное войско и милиция. №42.
(Издание Вятского Товарищества.) 1905 г.

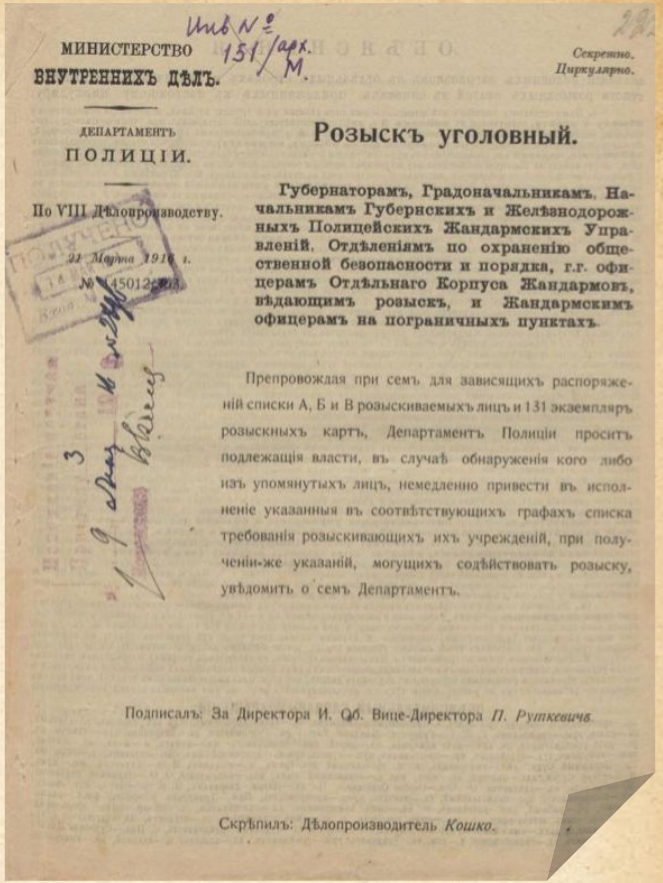

Инв № 151/арх. М.

МИНИСТЕРСТВО ВНУТРЕННИХЪ ДѢЛЪ.

Секретно. Циркулярно.

ДЕПАРТАМЕНТЪ ПОЛИЦІИ.

По VIII Дѣлопроизводству.

21 Марта 1916 г.

№ 145012/913.

Розыскъ уголовный.

Губернаторамъ, Градоначальникамъ, Начальникамъ Губернскихъ и Желѣзнодорожныхъ Полицейскихъ Жандармскихъ Управленій, Отдѣленіямъ по охраненію общественной безопасности и порядка, г.г. офицерамъ Отдѣльнаго Корпуса Жандармовъ, вѣдающимъ розыскъ, и Жандармскимъ офицерамъ на пограничныхъ пунктахъ.

Препровождая при семъ для зависящихъ распоряженій списки А, Б и В розыскиваемыхъ лицъ и 131 экземпляръ розыскныхъ картъ, Департаментъ Полиціи проситъ подлежащія власти, въ случаѣ обнаруженія кого либо изъ упомянутыхъ лицъ, немедленно привести въ исполненіе указанныя въ соотвѣтствующихъ графахъ списка требованія розыскивающихъ ихъ учрежденій, при полученіи-же указаній, могущихъ содѣйствовать розыску, увѣдомить о семъ Департаментъ.

Подписалъ: За Директора И. Об. Вице-Директора *П. Рутковичъ.*

Скрѣпилъ: Дѣлопроизводитель *Кошко.*

Списки разыскиваемых лиц
Департамента Полиции МВД.
21 марта 1916 г.

Создание Красной гвардии

Красная гвардия – добровольные вооружённые отряды, создававшиеся территориальными партийными организациями РСДРП(б) для осуществления революции 1917 года в России, основная форма вооружённых организаций большевиков во время подготовки и осуществления Октябрьской революции и первых месяцев Гражданской войны.

Отряды Красной гвардии общероссийского командования не имели, создавались и расформировывались решениями партийных и советских органов на местах. Красная гвардия является предтечей Красной армии.

Знамя "Слава и честь героям революции". 1930-е гг.

Повязка "27 февраля 1917 года. Красная Гвардия Васильевского острова". (муляж)

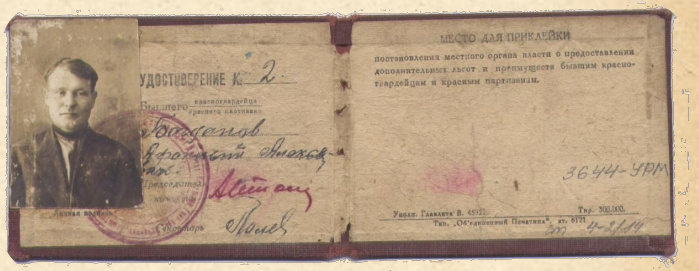

Удостоверение А.А. Богданова, бывшего красногвардейца. 1935 г.

Красная гвардия, организованная в г. Ижевске. 1917 г.

Группа красногвардейцев-азинцев г. Воткинска. 1918 г.

Первый отряд Красной гвардии Ижевского завода. 1917 г.

Боевой отряд Красной гвардии "Застрельщики Октября". 1917 г.

Л.Е. Берлин, командир казанского красногвардейского отряда, участник подавления эсеровского мятежа в г. Ижевске. 1967 г.

Старые большевики и красногвардейцы г. Ижевска у Михайловского собора. 1930 г.

НАЦИОНАЛЬНЫЙ МУЗЕЙ УР
имени Кузебая Герда

Создание дивизии

Вятская особая дивизия - воинское соединение в составе 2-й армии Восточного фронта. Сформирована по решению Вятского губисполкома как Сводный отряд для борьбы с Ижевско-Воткинским мятежом. Формирование возлагалось на вятского губвоенкома С.И. Малыгина. Отряд состоял в основном из бывших солдат-удмуртов и удмуртских крестьян. Костяком были латышские стрелки и петроградские рабочие.

В середине сентября 1918 г. в процессе формирования Сводный отряд Малыгина вступил в бои с ижевско-воткинскими мятежниками. 27 сентября 1918 г. отряд переформирован в Вятскую особую дивизию.

В состав дивизии с сентября 1918 г. входили полки: Ижевский, Володарский, Святогорский (с 11.11.1918 г.), а также артиллерийский дивизион.

Расформирование дивизии

После ликвидации Ижевско-Воткинского мятежа дивизия в декабре 1918 г. была расформирована. Володарский и Святогорский полки и артдивизион были переданы 28-й стрелковой дивизии, Ижевский полк в ноябре расформирован, 7-й стрелковый Латышский полк 24 ноября был направлен на Западный фронт.

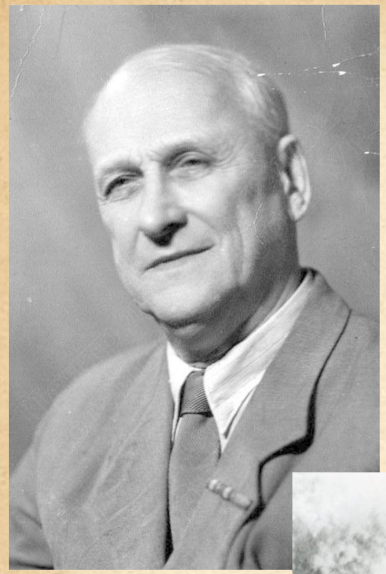

А.А. Медведев, начдив Особой Вятской дивизии.
1965 г.

Р.М. Азарх, политкомиссар Особой Вятской дивизии.
1917 г.

С.И. Малыгин, организатор и командир Особой Вятской дивизии.
1910-е гг.

С.П. Барышников, командир батальона Особой Вятской дивизии. 1918 г.

Л.В. Нечаев, командир 2-го артдивизиона Особой Вятской дивизии. 1925-1926 гг.

Квартира разведки 2-го артдивизиона Особой Вятской дивизии. 1918-1919 гг. Воткинск.

Партизанский отряд И.Р. Журавлева из состава Особой Вятской дивизии. 1935 г. Воткинск.

НАЦИОНАЛЬНЫЙ МУЗЕЙ УР
имени Кузебая Герда

Создание Частей Особого Назначения

Части Особого Назначения (ЧОН) – «коммунистические дружины», «военно-партийные отряды», создававшиеся при заводских партийных ячейках (партячейках), районных, городских, уездных и губернских комитетах партии на основании постановления ЦК РКП(б) от 17 апреля 1919 года для оказания помощи органам Советской власти по борьбе с контрреволюцией, несения караульной службы у особо важных объектов и др. Изначально ЧОН (РОН (рота), БОН (батальон), ПОН (полк)) формировались из членов и кандидатов в члены партии, с августа 1919 года – также из лучших комсомольцев и беспартийных.

Расформирование Частей Особого Назначения

Основная масса ЧОН была расформирована в середине 1920-х гг., ряд ЧОН были переформированы в конвойные войска, части ВОХР и подразделения НКВД.

В.Д. Агапитов,
командир ЧОН ВАО. 1920 г.

Командиры ЧОН ВАО. 1924 г.

Совет ЧОН г. Глазова. 1922 г.

НАЦИОНАЛЬНЫЙ МУЗЕЙ УР
имени Кузебая Герда

Всероссийская чрезвычайная комиссия по борьбе с контрреволюцией и саботажем при Совете народных комиссаров РСФСР

(ВЧК при СНК РСФСР) – специальный орган безопасности Советского государства.

Комиссия была создана 7 (20) декабря 1917 года. Упразднена 6 февраля 1922 года с передачей полномочий ГПУ при НКВД РСФСР.

ВЧК, являясь ведомством по защите государственной безопасности РСФСР, «руководящим органом борьбы с контрреволюцией на территории всей страны», а также одним из институтов так называемой, «диктатуры пролетариата», была основным инструментом реализации красного террора – комплекса карательных мер, проводившихся большевиками в ходе Гражданской войны в России против социальных групп, провозглашённых классовыми врагами, в том числе против лиц, обвинявшихся в контрреволюционной деятельности.

А.С. Бабушкин, председатель Чрезвычайной комиссии г. Ижевска. 1918 г.

И.И. Чекмарев, председатель Чрезвычайной комиссии г. Ижевска. 1917 г.

Н.Ф. Шутов, председатель Вятской Губернской Чрезвычайной Комиссии. 1918 г.

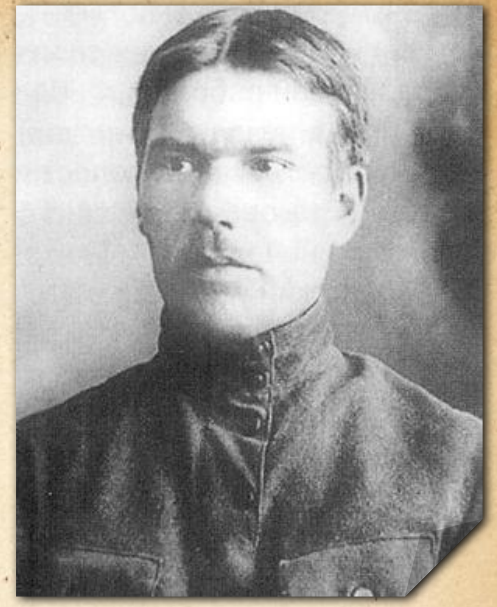

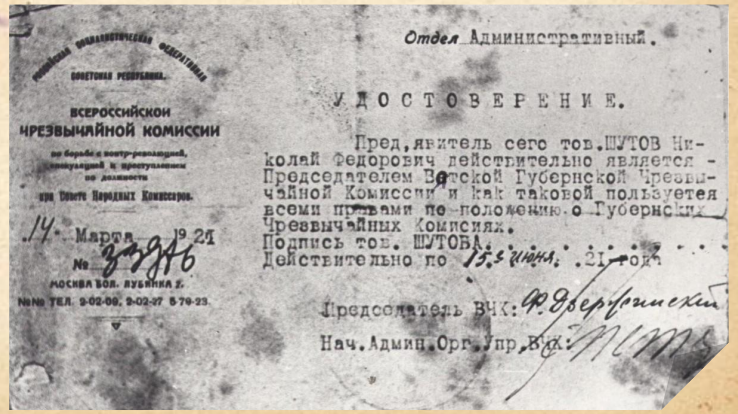

Всероссийской Чрезвычайной Комиссии по борьбе с контр-революцией, спекуляцией и преступлениями по должности при Совете Народных Комиссаров.

14 Марта 1921 № 3346

Москва Бол. Лубянка 2.

Тел. 9-02-00, 9-02-27 5-70-23.

Отдел Административный.

УДОСТОВЕРЕНИЕ.

Предъявитель сего тов. ШУТОВ Николай Федорович действительно является - Председателем Вятской Губернской Чрезвычайной Комиссии и как таковой пользуется всеми правами по положению о Губернских Чрезвычайных Комиссиях.

Подпись тов. ШУТОВА.

Действительно по 15 июня 21 года.

Председатель ВЧК: Ф. Дзержинский

Нач. Админ. Орг. Упр. ВЧК: [illegible]

Удостоверение Н.Ф. Шутова, председателя Вятской Губернской ЧК. 1921 г.

В.Т. Антипин, председатель Чрезвычайной комиссии г. Сарапула. 1917 г.

А.И. Горбунов, начальник Областной Чрезвычайной Комиссии и областной милиции. 1914-1917 гг.

Здание ЧК по ул. Набережной в г. Ижевске. 1920-1930-е гг.

Конный отряд Сарапульской ЧК. 1918-1919 гг.

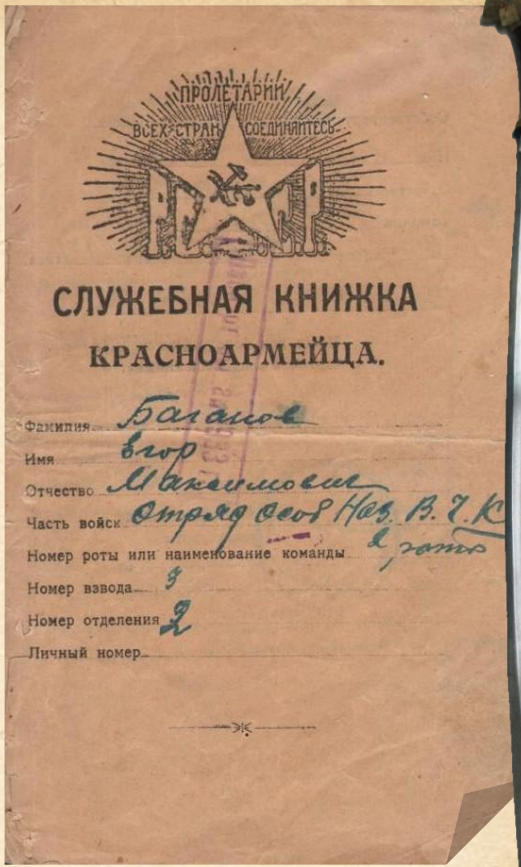

ПРОЛЕТАРИИ ВСЕХ СТРАН СОЕДИНЯЙТЕСЬ

СЛУЖЕБНАЯ КНИЖКА КРАСНОАРМЕЙЦА.

Фамилия Баганов
Имя Егор
Отчество Максимович
Часть войск Отряд особ. Назн. В.Ч.К. и прочо
Номер роты или наименование команды
Номер взвода 3
Номер отделения 2
Личный номер

Служебная книжка Е.М. Баганова, красноармейца отряда особого назначения ВЧК. 1921 г.

Фуражка и удостоверение бывшего красногвардейца и красного партизана И.К. Килина.
1920-1930-е гг.

И.К. Килин, чекист, один из первых милиционеров г. Ижевска.
1918 г.

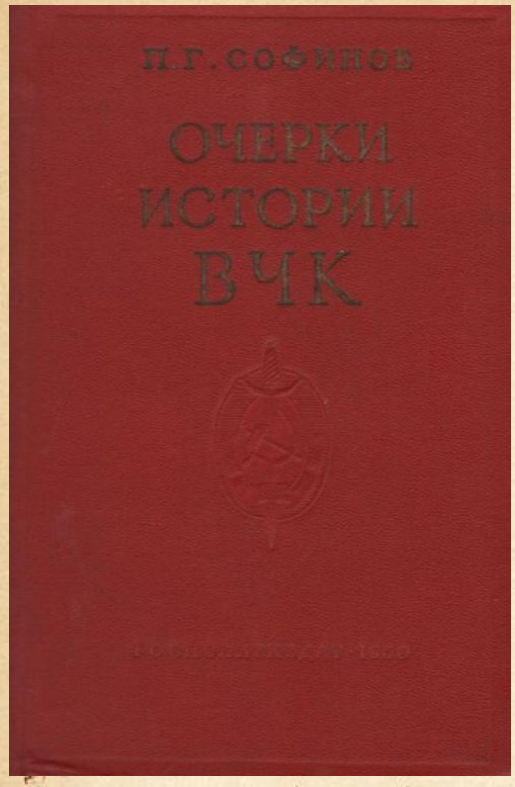

Книга "Очерки истории Всероссийской Чрезвычайной Комиссии (1917-1922 гг.)"

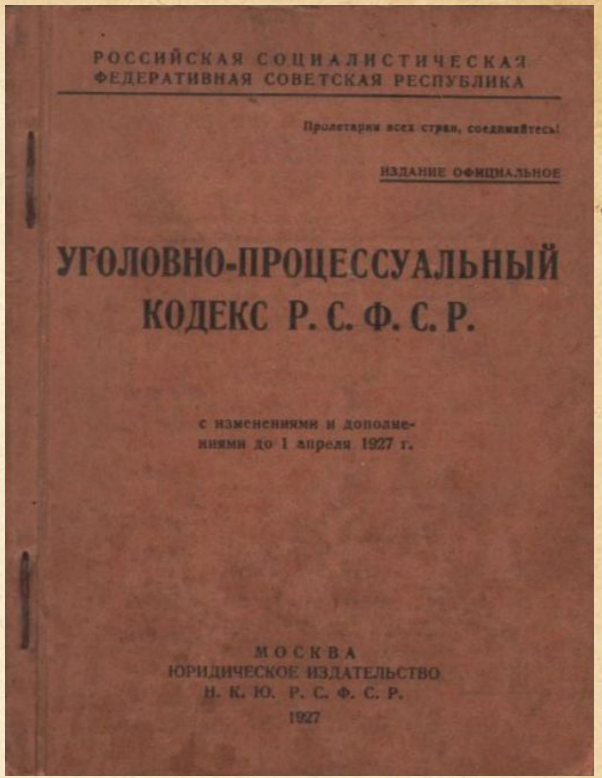

Книга "Уголовно- процессуальный кодекс РСФСР."
С изменениями и дополнениями до 1 апреля 1927 г.

Красный и белый террор

Красный террор – карательные меры, проводившиеся большевиками в ходе Гражданской войны в России (1918–1923) против социальных групп, провозглашённых классовыми врагами, а также против лиц, обвинявшихся в контрреволюционной деятельности. Террор и насилие большевики широко использовали против классовых врагов раньше, ещё до официального провозглашения декрета от 5 сентября 1918 г. «О красном терроре».

Ф. Э. Дзержинский, инициатор и руководитель проводимых мер, определял красный террор как «устрашение, аресты и уничтожение врагов революции по принципу их классовой принадлежности».

Белый террор – совокупность крайних форм репрессивной политики антибольшевистских сил во время Гражданской войны (1917–1922), включающих принятие органами власти репрессивных актов и их практическую реализацию в виде радикальных мер, направленных против представителей советской власти, большевиков и сочувствующих им сил.

Репродукция "Арест Романовых".
1931 г. Москва.

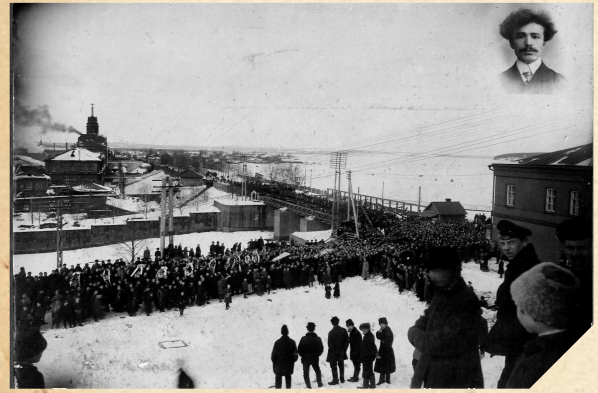

Похороны лидера меньшевиков
г. Ижевска А.И. Сосулина. 1918 г.

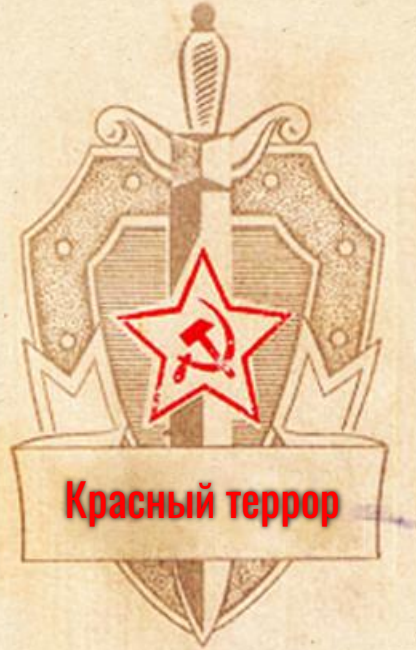

Картина "Семья полковника".
П.С. Садофьев. 1994 г.

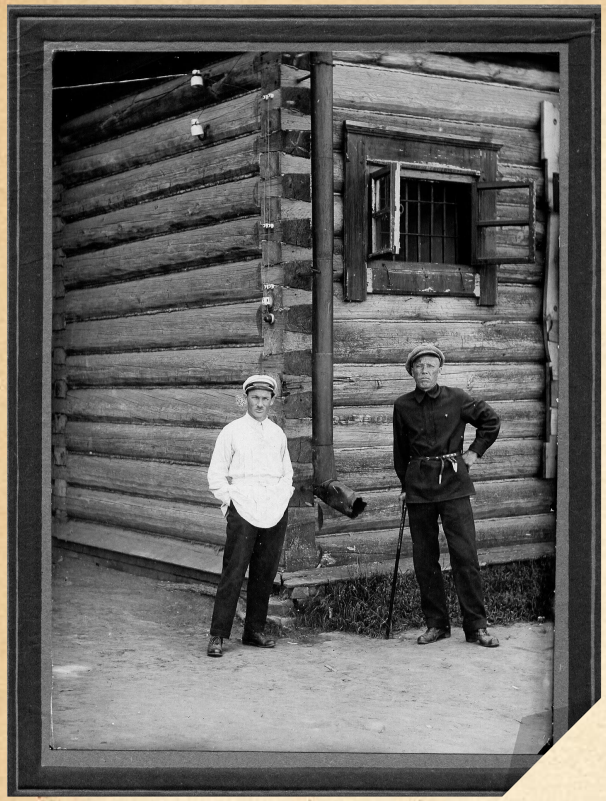

Каземат одиночной камеры арестного помещения во время Ижевско-Воткинского восстания. 1920-1930-е гг.

Арестное помещение, где в 1918 г. содержался И.Д. Пастухов. 1920-е гг.

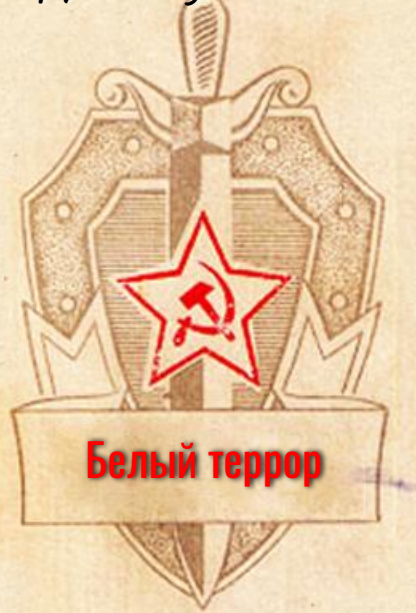

Арестное помещение во время Ижевско-Воткинского восстания. 1920-е гг.

Трупы воткинских баржевиков, извлеченных из ям, среди поленниц дров вблизи стоянки барж на берегу р. Вотки. 1918 г.

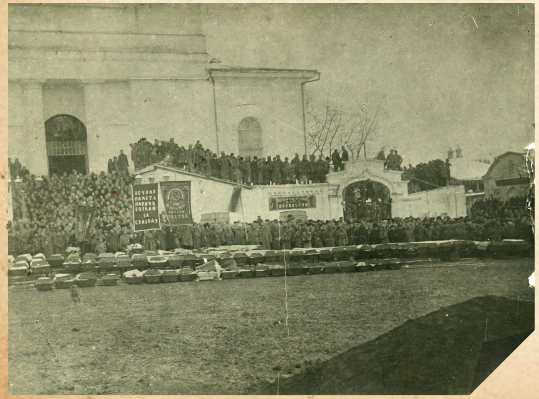

Похороны жертв белого террора. 18 ноября 1918 г. Воткинск.

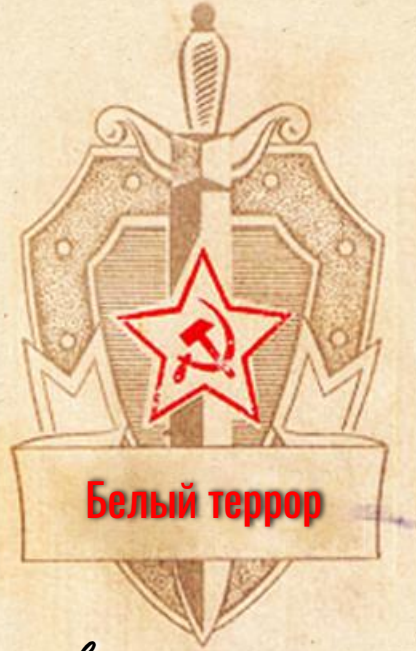

Репродукция "Допрос коммунистов". Б.В. Иогансон. 1933 г.

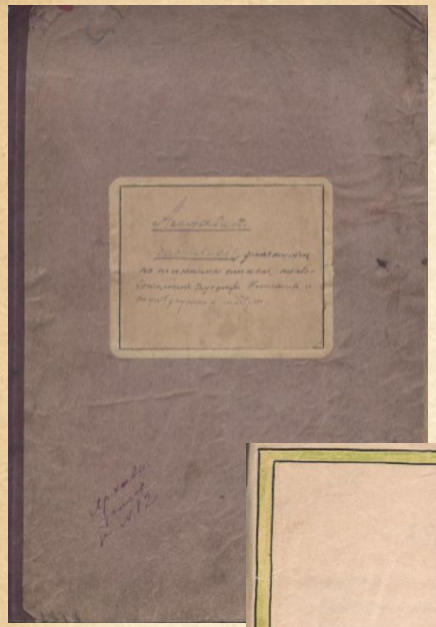

Рукопись “Алфавит баржевиков, значащихся по тюремным спискам”.

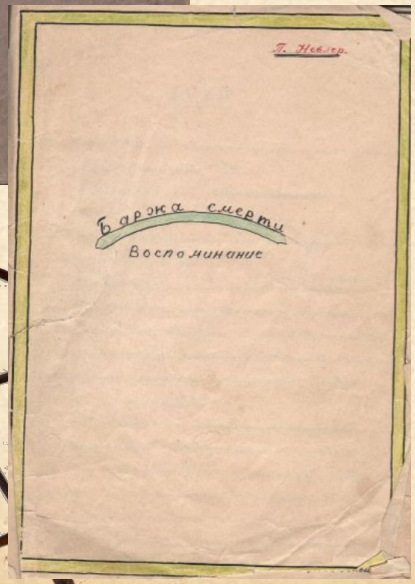

Рукопись “Воспоминания о барже смерти”. П.М. Невлер. 1960-е гг.

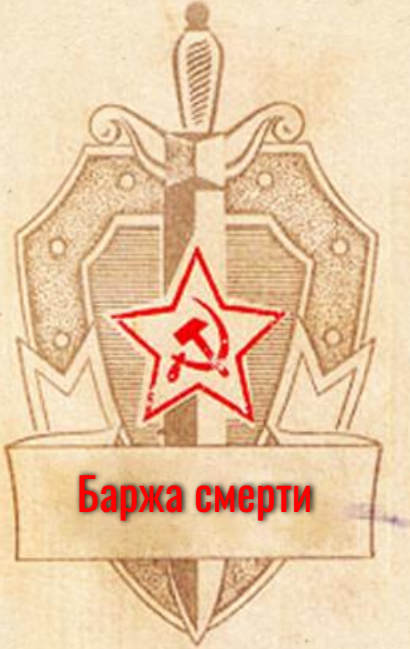

Баржа с 420 пленными, освобожденными Советской флотилией, подходит к г. Сарапулу. 1918 г.

НАЦИОНАЛЬНЫЙ МУЗЕЙ УР
имени Кузебая Герда

Государственное политическое управление (ГПУ)

при НКВД РСФСР – спецслужба, орган государственной безопасности в РСФСР. Учреждён 6 февраля 1922 года по предложению В. И. Ленина IX съезду Советов постановлением ВЦИК об упразднении ВЧК с передачей полномочий ГПУ при НКВД РСФСР.

Функции по наблюдению за «социалистической законностью», ранее выполнявшиеся ВЧК, были возложены на Наркомат юстиции РСФСР, при котором 28 мая 1922 года была учреждена Прокуратура постановлением ВЦИК «Положение о Прокурорском надзоре».

15 ноября 1923 года ГПУ было преобразовано в ОГПУ при СНК СССР уже на союзном уровне.

ГПУ являлось центральным управлением, осуществляющим деятельность на территории всей республики, на местах были созданы подчинённые органы безопасности.

ГПУ осуществляло контроль за политическими отделами при ЦИК автономных республик и областей.

В подчинении ГПУ находились особые части войск, необходимые для подавления контрреволюционных выступлений и бандитизма.

71-й отдельный дивизион ГПУ г. Свердловска. 1924 г.

54-й погранотряд НКВД. 1925 г. Амурская губерния.

В.А. Ежиков, красноармеец 114-го отдельного дивизиона войск ОГПУ с сослуживцами. 1929 г.

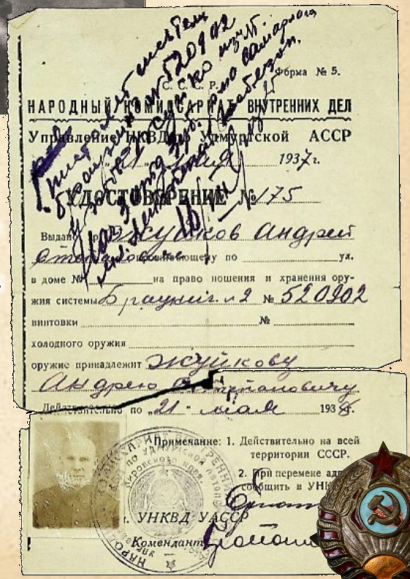
НАРОДНЫЙ КОМИССАРИАТ ВНУТРЕННИХ ДЕЛ
Управление НКВД Украинской АССР
УДОСТОВЕРЕНИЕ № 175
Примечание: 1. Действительно на всей территории СССР.
УНКВД УАССР

Удостоверение №175 Управления НКВД УАССР А.С. Жуйкова на право ношения оружия системы "Браунинг №2". 1937 г.

П.А. Блинов (слева) с литературными сотрудниками удмуртских республиканских газет. 1930-е гг.

П.А. Блинов во время прохождения службы в НКВД на Дальнем Востоке. 1939 г.

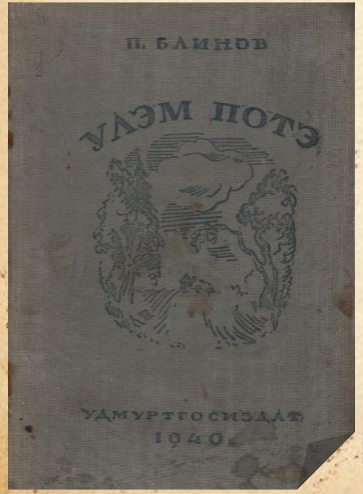

Роман "Улэм Потэ" ("Жить хочется"). П.А. Блинов. 1940 г.

Удостоверение личности начальствующего состава РККА № 71 П.А. Блинова. 1941 г.

НАЦИОНАЛЬНЫЙ МУЗЕЙ УР
имени Кузебая Герда

Политические репрессии НКВД – массовые политические репрессии, осуществлявшиеся в СССР в период сталинизма (конец 1920-х – начало 1950-х годов).

Период наиболее массовых репрессий, так называемый «Большой террор», начался с назначением на пост главы НКВД Н. И. Ежова. С изданием Ежовым в июле 1937 года приказа НКВД СССР № 00447. Этот период закончился в сентябре–ноябре 1938 года широкомасштабными арестами в НКВД, милиции и т. д. ставленников Н. И. Ежова и сменой его самого на Л. П. Берию на посту главы НКВД. По документально подтверждённым данным, в 1937–1938 годах по политическим мотивам было осуждено 1 344 923 человека, из них 681 692 приговорено к высшей мере наказания.

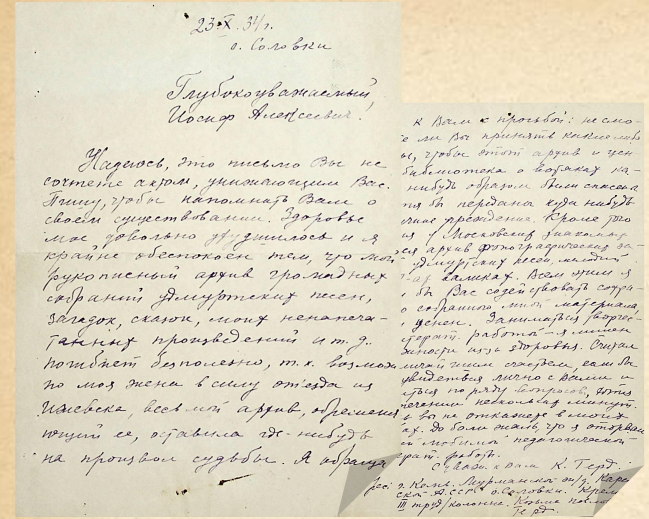

23.X.31 г.
о. Соловки

Глубокоуважаемый
Иосиф Алексеевич!

Надеюсь, это письмо Вы не сочтете вздором, унижающим Вас. Пишу, чтобы напомнить Вам о своем существовании. Здоровье мое довольно пошатнулось и я крайне обеспокоен тем, что мой рукописный архив зрелых стихов, собраний удмуртских песен, загадок, сказок, моих неопубликованных произведений и т.д. погибнет безвозвратно, т.к. возможно моя жена в скору отъедет из Ижевска, весь мой архив, хранящийся у нее, отправлю где-нибудь на произвол судьбы. А между

К Вам с просьбой: не смогли ли Вы принять какие-нибудь, чтобы этот архив и часть библиотеки о вождях на-нибудь образом были спасены и не передаваемы куда-нибудь мне дорогой. Кроме того из г. Московского библиотеки архив фотографировал до удмуртских песен, мелодий, пер. Великая. Всем нужно я. Вас сдержовать сохранить мой материал ценен. Занимаюсь литературой, работа — я лишен, экспертизы моего здоровья. Очень мало с моим старым, если Вы соблаговолите лично с Вами и сразу по ряду вопросов, отнять полезный поскольку минут. Вы не откажете в моих просьбах. Заранее благодарен. Я отправлю и любимый подготовленный фотоаппарат.

С уважением К. Герд.

P.S. Я Коль. Перфилиев-Эр, кар. сел. Ижевск обл. Удмурт. III пред. Комитета. Краев. 16 пр.

К. Герд
(К.П. Чайников).
1920-е гг.

30

г. Москва. Центр.
наименование места, где находится почта и области или края
а для станций — наименование железной дороги
Волхонка (против Манежа)
улица, город или деревня
IV-й дом Советов, кв. № 5
улица, № дома и квартиры
Иосифу Алексеевичу
подробное наименование адресата
Наговицыну
Адрес отправителя

Дело "СОФИН"

Письмо К. Герда,
заключенного о. Соловки,
И.А. Наговицыну,
Наркому соцобеспечения
РСФСР.
1934 г.

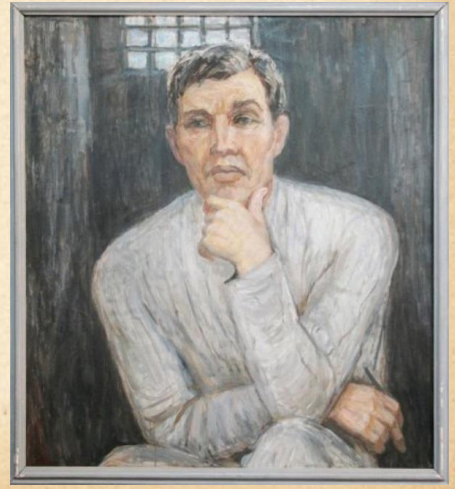

Картина
"Герд".
С.Н. Виноградов.
1997 г.

Документы УНКВД Ленинградской области по делу “СОФИН”. 1937 г.

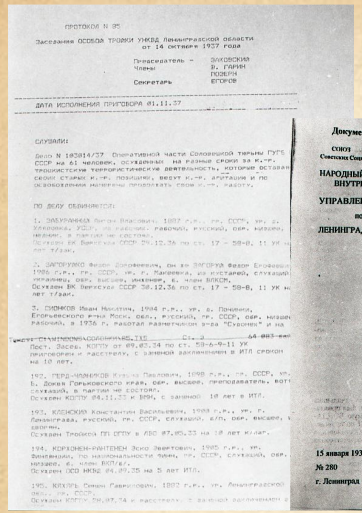

ПРОТОКОЛ N 95

Заседания ОСОБОЙ ТРОЙКИ УНКВД Ленинградской области от 14 октября 1937 года

Председатель – ЗАКОВСКИЙ
Члены: В. ГАРИН
ПОБЕРИ
Секретарь: ВТОРОВ

ДАТА ИСПОЛНЕНИЯ ПРИГОВОРА 01.11.37

СЛУШАЛИ:

Дело N 189814/37 Оперативной части Соловецкой тюрьмы ГУГБ СССР на 61 человек, осужденных на разные сроки за к.-р. троцкистскую террористическую деятельность, которые оставаясь своим статусом к.-р. пропаганд, вносят к.-р. агитацию и по освобождении намерены продолжать свою к.-р. работу.

ПО ДЕЛУ ОБВИНЯЕТСЯ:

1. ЗАБУРУННАХ Петр Власович, 1887 г.р., гр. СССР, уч. г. Ухтомка, УССР, из крестьян, рабочий, русский, обр. низшее, неграмотен, в партии не состоял. Осужден ВК Военсуда СССР 29.12.36 по ст. 17 – 58-8, 11 УК на 10 лет ТЛаер.

2. ЗАГОРУЙКО Федор Ефимович, он же ЗАГОРУЙ Федор Ефимович, 1900 г.р., гр. СССР, уч. г. Ракитина, из крестьян, служащий, неграмотн, обр. высшее, инженер, б. член ВКП(б). Осужден ВК Военсуда СССР 30.12.36 по ст. 17 – 58-8, 11 УК на 10 лет ТЛаер.

3. СОФИНОВ Иван Никитич, 1894 г.р., уч. д. Починок, Епифановского р-на Моск. обл., русский, гр. СССР, обр. низшее, рабочий, в 1936 г. работал разнитчиком з-да "Сухонка" и на [illegible] Пост. Засед. КОПТО от 09.05.34 по ст. 58-6-9-11 УК приговорен к расстрелу, с заменой заключением в ИТЛ сроком на 10 лет.

192. ПЕТР-ЧЕМЕРОВ Кирилл Павлович, 1898 г.р., гр. СССР, уч. б. Дожа Горьковского края, обр. высшее, преподаватель, вот. сахалин, в партии не состоял. Осужден КОПТО 04.11.33 к ВМН, с заменой 10 лет в ИТЛ.

193. КЛЕНСКИЙ Константин Васильевич, 1908 г.р., уч. г. Самарканда, русский, гр. СССР, служащий, б/п, обр. высшее, в партии. Осужден Тройкой ГП ОГПУ в ЛВО от 05.05.33 на 10 лет ИЛаер.

194. КОРСНЕН-РАНТЕНЕН Эско Эвертович, 1905 г.р., уч. Финляндия, по национальности финн, гр. СССР, служащий, обр. низшее, б. член ВКП(б). Осужден ОСО НКВД от 01.07.35 на 5 лет ИТЛ.

195. КРУГЛЯ Семен Давидович, 1897 г.р., уч. Ленинградская обл., гр. СССР. Осужден КОПТО 06.07.34 к расстрелу, с заменой заключением в

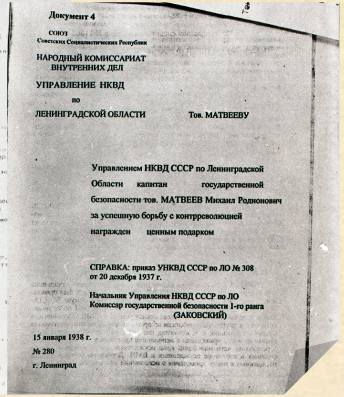

Документ 4

СОЮЗ
Советских Социалистических Республик

НАРОДНЫЙ КОМИССАРИАТ
ВНУТРЕННИХ ДЕЛ

УПРАВЛЕНИЕ НКВД
по
ЛЕНИНГРАДСКОЙ ОБЛАСТИ

Тов. МАТВЕЕВУ

Управлением НКВД СССР по Ленинградской Области капитан государственной безопасности тов. МАТВЕЕВ Михаил Родионович за успешную борьбу с контрреволюцией награжден ценным подарком

СПРАВКА: приказ УНКВД СССР по ЛО № 308 от 20 декабря 1937 г.

Начальник Управления НКВД СССР по ЛО
Комиссар государственной безопасности 1-го ранга
(ЗАКОВСКИЙ)

15 января 1938 г.
№ 280
г. Ленинград

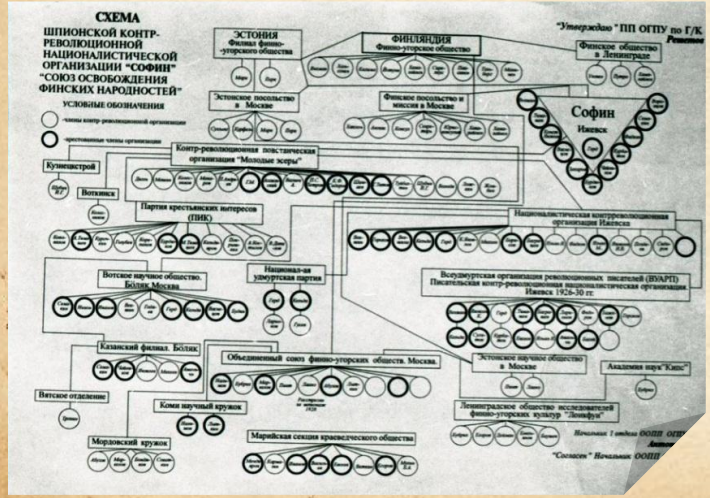

Схема организации “СОФИН”, составленная сотрудниками ОГПУ. 1930-е гг.

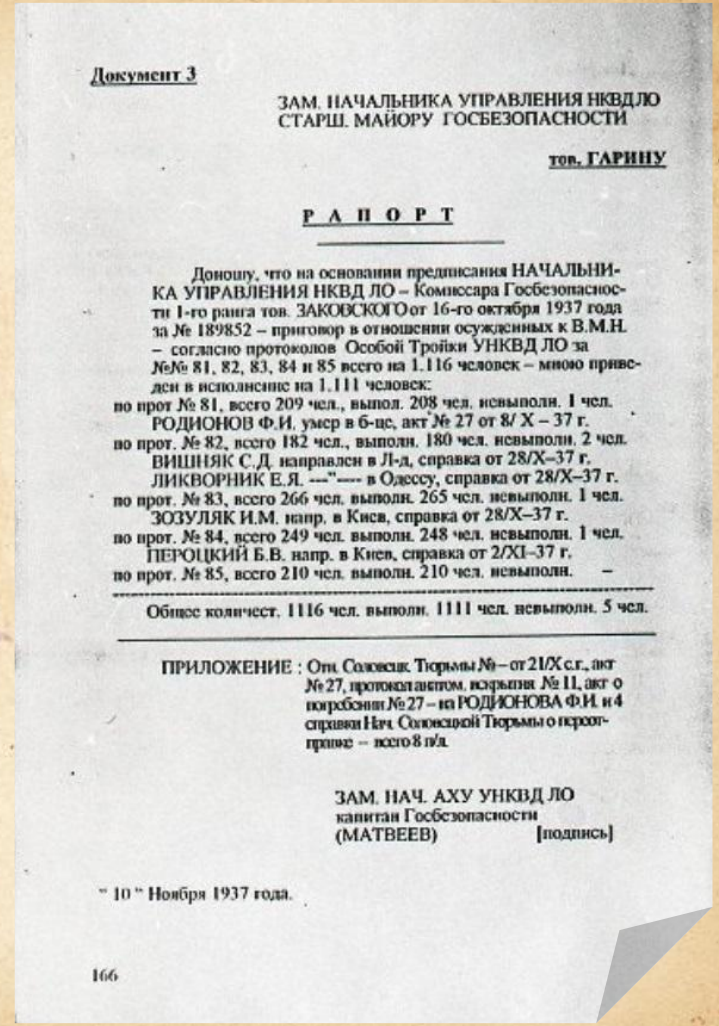

Документ 3

ЗАМ. НАЧАЛЬНИКА УПРАВЛЕНИЯ НКВД ЛО
СТАРШ. МАЙОРУ ГОСБЕЗОПАСНОСТИ

тов. ГАРИНУ

РАПОРТ

Доношу, что на основании предписания НАЧАЛЬНИКА УПРАВЛЕНИЯ НКВД ЛО – Комиссара Госбезопасности 1-го ранга тов. ЗАКОВСКОГО от 16-го октября 1937 года за № 189852 – приговор в отношении осужденных к В.М.Н. – согласно протоколов Особой Тройки УНКВД ЛО за №№ 81, 82, 83, 84 и 85 всего на 1.116 человек – мною приведен в исполнение на 1.111 человек:

по прот № 81, всего 209 чел., выпол. 208 чел. невыполн. 1 чел.
РОДИОНОВ Ф.И. умер в б-це, акт № 27 от 8/ X – 37 г.
по прот. № 82, всего 182 чел., выполн. 180 чел. невыполн. 2 чел.
ВИШНЯК С.Д. направлен в Л-д, справка от 28/X–37 г.
ЛИКВОРНИК Е.Я. ---"--- в Одессу, справка от 28/X–37 г.
по прот. № 83, всего 266 чел. выполн. 265 чел. невыполн. 1 чел.
ЗОЗУЛЯК И.М. напр. в Киев, справка от 28/X–37 г.
по прот. № 84, всего 249 чел. выполн. 248 чел. невыполн. 1 чел.
ПЕРОЦКИЙ Б.В. напр. в Киев, справка от 2/XI–37 г.
по прот. № 85, всего 210 чел. выполн. 210 чел. невыполн. –

Общее количест. 1116 чел. выполн. 1111 чел. невыполн. 5 чел.

ПРИЛОЖЕНИЕ : Отп. Соловецк. Тюрьмы № – от 21/X с.г., акт № 27, протокол анатом. вскрытия № 11, акт о погребении № 27 – на РОДИОНОВА Ф.И. и 4 справки Нач. Соловецкой Тюрьмы о переотправке – всего 8 л/д.

ЗАМ. НАЧ. АХУ УНКВД ЛО
капитан Госбезопасности
(МАТВЕЕВ) [подпись]

" 10 " Ноября 1937 года.

166

Книга "Дело СОФИН".
К.И. Куликов. 1997 г.

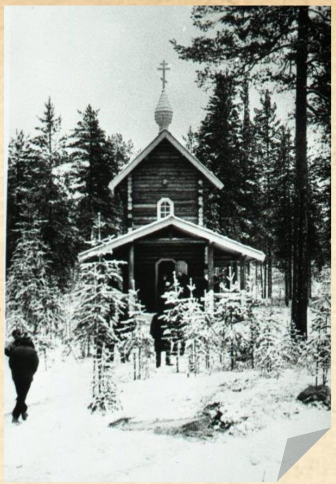

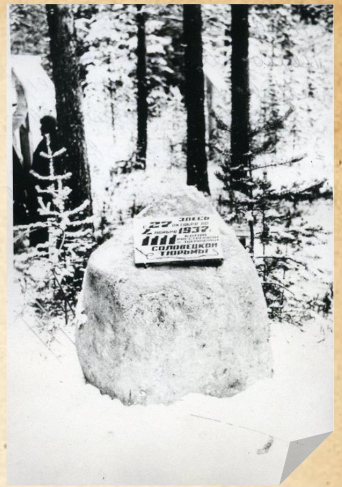

Памятники на месте расстрела политзаключенных о. Соловки в 1937 г.
1997 г. Сандормох.

С.О. Склизков, военпред ижевского завода №180.

1936 г.

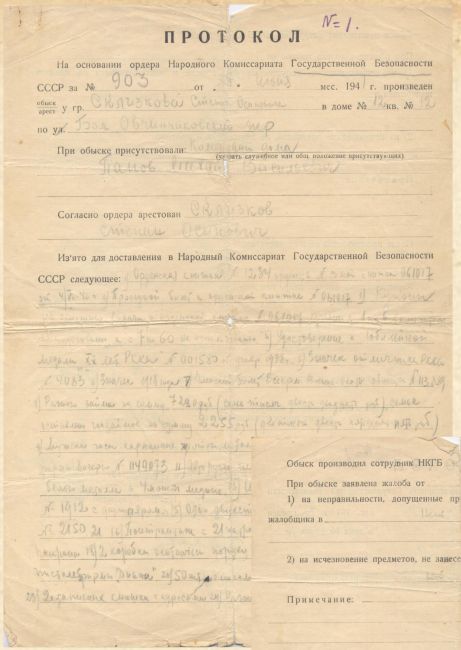

ПРОТОКОЛ №1.

На основании ордера Народного Комиссариата Государственной Безопасности СССР за № 903 от 28 июня мес. 1941 г. произведен обыск-арест у гр. Склизкова Степана Осиповича в доме № 12 кв. № по ул. Ул. Объединенского пер.

При обыске присутствовали: Понятые: 1) Попов Виктор Григорьевич

(назвать служебное или общ. положение присутствующих)

Согласно ордера арестован Склизков Степан Осипович

Изъято для доставления в Народный Комиссариат Государственной Безопасности СССР следующее: [illegible]

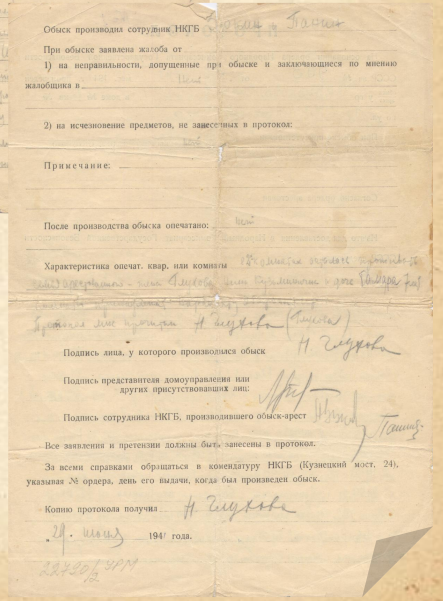

Обыск производил сотрудник НКГБ [illegible]

При обыске заявлена жалоба от

1) на неправильности, допущенные при обыске и заключающиеся по мнению жалобщика в

2) на исчезновение предметов, не занесенных в протокол:

Примечание:

После производства обыска опечатано: [illegible]

Характеристика опечат. квар. или комнаты [illegible]

Подпись лица, у которого производился обыск Н. Склизкова

Подпись представителя домоуправления или других присутствовавших лиц:

Подпись сотрудника НКГБ, производившего обыск-арест

Все заявления и претензии должны быть занесены в протокол.

За всеми справками обращаться в комендатуру НКГБ (Кузнецкий мост, 24), указывая № ордера, день его выдачи, когда был произведен обыск.

Копию протокола получил Н. Склизкова

29. июня 1941 года.

Протокол №1 на основании ордера НКГБ СССР №903 о проведении обыска у С.О. Склизкова.

1941 г.

И.И. Логунов, зам. директора Ижстальзавода, директор строительства завода "Ижтяжбуммаш". 1950-е гг.

ГЕНЕРАЛЬНОМУ ПРОКУРОРУ СССР

тов. РУДЕНКО Р.А.

От гр-на ЛОГУНОВА Ивана Ивановича
директора завода п/я № 22

адрес-местажительства:

Гор.Ижевск Удмуртской АССР
Пушкинская ул.дом № 202 кв.30
Служебный адрес:Ижевск п/я № 22
Директору завода.

10 августа 1938 года был арестован органами НКВД занимая должность главного инженера и зам.директора Ижевского Оружейного и Сталеделательного заводов.В 1939 году 2-го июня был осужден Верховным судом Удмуртской АССР по ст.58 п.п 7,11 сроком на 15 лет тюремного заключения и поражения в правах в течении 5-и лет.Наказание отбывал на Колыме.По прошествии 8 лет в 1946 году 29 июня судебная коллегия Верховного Суда СССР решением за № 85/1779С пересмотрела приговор.отменила ст.58 п.п.7,11,как не

и и переквали-
м наказания
моя состоящая
тяжелых

обрадовало
реабилитации.
явление на
20-го с"езда

При ответах ссылаться на наш № и дату.

Р.С.Ф.С.Р.
М. Ю.

Удмурт Автономной Советской Соц. Республикамъ
ВЕРХОВНОЙ СУД
ВЕРХОВНЫЙ СУД
Удмуртской Автономной Советской Социалистической Республики

9 марта 195 9 г.
№ 2102с/39

г. Ижевск, ул. М. Горького, № 88
Тел. 20-71

1504—58 т. 1000

СПРАВКА

Дана Логунову Ивану Ивановичу,в том, что Постановлением Пленума Верховного суда СССР от 12 декабря 1958 года, приговор судебной коллегии Верховного суда УАССР от 2 июня 1939 года и определение судебной коллегии по уголовным делам Верховного суда СССР от 29 июня 1946 года отменены и дело на основании п.5 ст.4 УПК РСФСР производством прекращено за отсутствием состава преступления.

Зам.Председателя Верховного суда УАССР:-

ПРОКУРАТУРА
Союза Советских Социалистических Республик

Москва-центр, Пушкинская, 15-а,

17 декабря 1959 г.
№ 4/241-59

Гор. Ижевск, Удмуртской АССР,
Пушкинская ул., д. 202, кв. 30

гр. ЛОГУНОВУ И.И.

Постановлением Пленума Верховного суда СССР от 12/XII-1958 года Ваше дело от 1938 г. производством прекращено за отсутствием в Ваших действиях состава преступления.

Прокурор отдела по надзору за рассмотрением в судах уголовных дел
(Рубежов)

13-15.XII.
рг

Документы из уголовного дела И.И. Логунова. 1957-1959 гг.

А.В. Алюков, директор Можгинской МТС. 1936 г.

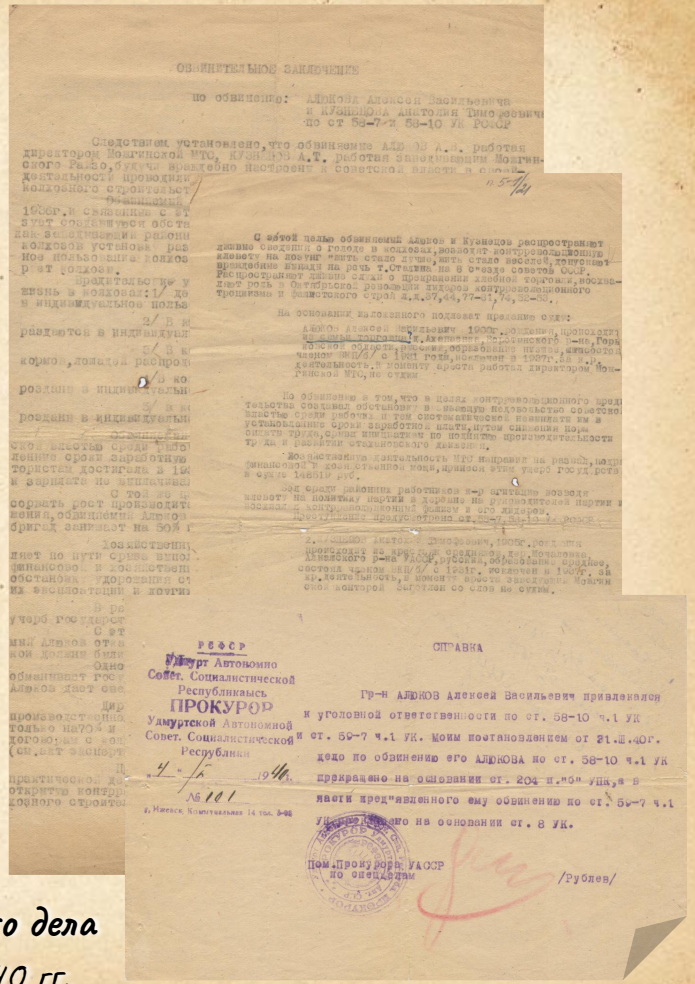

ОБВИНИТЕЛЬНОЕ ЗАКЛЮЧЕНИЕ

по обвинению: АЛЮКОВА Алексея Васильевича
и КУЗНЕЦОВА Анатолия Тимофеевича
по ст 58-7 и 58-10 УК РСФСР

Следствием установлено, что обвиняемые АЛЮКОВ А.В. работая директором Можгинской МТС, КУЗНЕЦОВ А.Т. работая заведующим Можгинского РайФО, будучи враждебно настроенными к советской власти и скрывая

С этой целью обвиняемый Алюков и Кузнецов распространяют ложные сведения о голоде в колхозах, возводят контрреволюционную клевету на лозунг «жить стало лучше, жить стало веселей», допускают враждебные выпады на речь т.Сталина на 8 съезде советов СССР. Распространяют ложные слухи о прекращении хлебных торговли, восхваляют роль в Октябрьской революции лидеров контрреволюционного троцкизма и фашистского отряда Д.К.37,44,77-81,74,32-35.

На основании изложенного подлежит преданию суду:

Алюков Алексей Васильевич 1900г. рождения, проживающий по ул. Горького, Аксеновского р-на, Горьковской области, русский, образование низшее, занимаемая должность МТС с 1931 года, последняя в 1937г. до ареста деятельность, в момент ареста работал директором Можгинской МТС, не судим.

По обвинению в том, что в целях контрреволюционного предательства создавал обстановку враждебную советской власти, вредительства среди рабочих и при спекулятивной помощи им в установлении сроки заработной платы, путем снижения норм выработки труда, срыва инициативы по повышению производительности труда и развития стахановского движения.

Хозяйственная деятельность: что выразилось на разных, контрреволюционной хозяйственной кражи, принесен этим ущерб государству в сумме 146611 руб.

Как среди районных работников в отношении возвеличивания на политику партии и хорошо на руководителей партии и возглавлял контрреволюционный заговор и его лидером.

Преступление предусмотрено ст.58-7, 58-10 УК РСФСР

Кузнецов Анатолий Тимофеевич, 1898г. рождения, проживающий по адресу: Можгинский, Кер. Почтовая, Аксеновского р-на УАССР, русский, образование среднее, состоял членом ВКП(б) с 1928г. исключен в 1937г. за контрреволюционную деятельность, в момент ареста работал в Можгинской конторой Заготскот со слов не судим.

РСФСР
Удмурт Автономно Совет. Социалистической Республикаысь
ПРОКУРОР
Удмуртской Автономной Совет. Социалистической Республики
«4» 5 1940
№ 101
г. Ижевск, Коммунальная 14 тел. 3-66

СПРАВКА

Гр-н АЛЮКОВ Алексей Васильевич привлекался к уголовной ответственности по ст. 58-10 ч.1 УК и ст. 58-7 ч.1 УК. Моим постановлением от 21.II.40г. дело по обвинению его АЛЮКОВА по ст. 58-10 ч.1 УК прекращено на основании ст. 204 п."б" УПК, а в части предъявленного ему обвинения по ст. 58-7 ч.1 УК прекращено на основании ст. 8 УК.

Пом.Прокурора УАССР по спецделам /Рублев/

Документы из уголовного дела А.В. Алюкова. 1937-1940 гг.

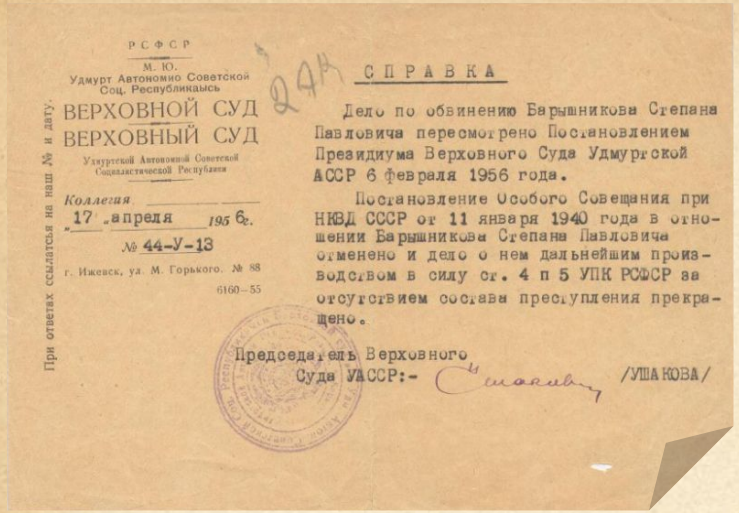

РСФСР
М. Ю.
Удмурт Автономно Советской Соц. Республикаысь
ВЕРХОВНОЙ СУД
ВЕРХОВНЫЙ СУД
Удмуртской Автономной Советской Социалистической Республики

Коллегия

17 апреля 1956 г.

№ 44-У-13

г. Ижевск, ул. М. Горького. № 88

6160-55

При ответах ссылаться на наш № и дату.

СПРАВКА

Дело по обвинению Барышникова Степана Павловича пересмотрено Постановлением Президиума Верховного Суда Удмуртской АССР 6 февраля 1956 года.

Постановление Особого Совещания при НКВД СССР от 11 января 1940 года в отношении Барышникова Степана Павловича отменено и дело о нем дальнейшим производством в силу ст. 4 п 5 УПК РСФСР за отсутствием состава преступления прекращено.

Председатель Верховного Суда УАССР:- /УШАКОВА/

Справка Верховного суда УАССР о пересмотрении и прекращении дела по обвинению С.П. Барышникова. 1956 г.

С.П. Барышников, председатель ЦИК УАССР, 1-й секретарь ОК ВКП(б) УАССР, член Особой тройки НКВД УАССР. 1935-1938 гг.

Папиросница и компас С.П. Барышникова. 1920-1930-е гг.

Картина “Узник”.
П.С. Семенов. 1990 г.

Исследования
политических репрессий
1930-1950-х гг.
в Удмуртии.
1993-1999 гг.

НАЦИОНАЛЬНЫЙ МУЗЕЙ УР
имени Кузебая Герда

Войска НКВД в годы Великой Отечественной войны

Накануне Великой Отечественной войны в состав наркомата внутренних дел СССР наряду с пограничными войсками входили войска по охране железнодорожных сооружений и особо важных предприятий промышленности, конвойные войска и оперативные войска.

Задачей пограничных войск НКВД были охрана государственной границы Советского Союза, борьба с диверсантами и выявление нарушителей пограничного режима. Задачей оперативных войск НКВД была борьба с бандитизмом: обнаружение, блокирование, преследование и уничтожение бандформирований.

Задачами железнодорожных войск НКВД были как охрана, так и оборона объектов, для чего они располагали, в частности, бронепоездами. Служба войск НКВД по охране особо важных объектов промышленности велась теми же методами, что и охрана государственной границы. Задачей конвойных войск НКВД были конвоирование осужденных, военнопленных и депортируемых, охрана лагерей военнопленных, тюрем и объектов, на которых использовался труд осуждённых.

Тереспольские ворота Брестской крепости. 1941 г.

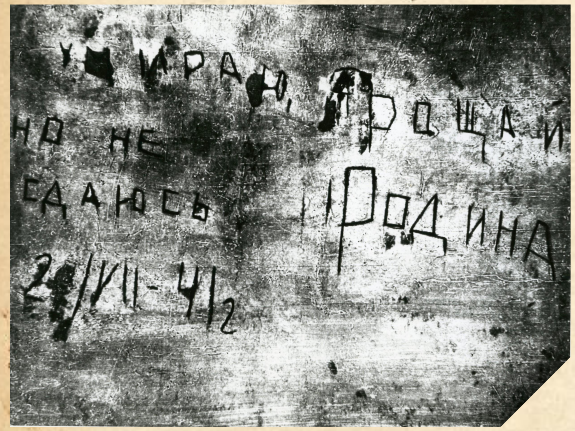

Надпись на стене казармы 132-го отдельного батальона конвойных войск НКВД. 1941 г.

Литография "Брест. 1941 г." П.А. Кривоногов. 1959 г.

А.Н. Сабуров,
генерал-майор,
Герой Советского Союза.

Комиссар 4-го батальона особого назначения войск НКВД (1941 г.), начальник управления НКВД по борьбе с бандитизмом и национализмом на Украине (1944 г.)

Н.В. Мохов,
лейтенант,
участник Парада Победы 1945 г.

Командир топовзвода 1-й мотострелковой дивизии НКВД им. Ф.Э. Дзержинского.

А.Д. Сергеева, зам. начальника отдела НКВД СССР по борьбе с детской беспризорностью, с мужем, В.Л. Сергеевым, майором НКВД. 1940-е гг.

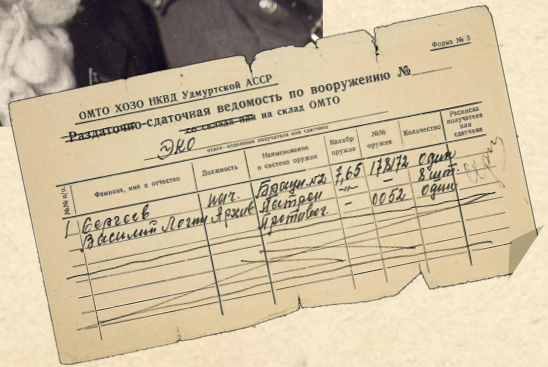

ОМТО ХОЗО НКВД Уссурийской АССР

~~Раздаточно~~-сдаточная ведомость по вооружению №

Форма № 3

№№ п/п	Фамилия, имя и отчество	Должность	Наименование и система оружия	Калибр оружия	№№ оружия	Количество	Расписка получателя оружия
1	Сергеев Василий Леонтьевич	нач. Архив	Браунинг № 2 Нестеров Кретович	7,65 -"- -	178172 - 0052	один 8 шт. один	

СССР
НАРОДНЫЙ КОМИССАРИАТ ВНУТРЕННИХ ДЕЛ

16 февраля 1944 г.
№ 40/с/8828
г. Москва

КОМАНДИРОВОЧНОЕ ПРЕДПИСАНИЕ

Заместителю Начальника Отдела НКВД СССР по борьбе с детской беспризорностью и безнадзорностью

тов. СЕРГЕЕВОЙ А.Д.

гор. Ярославль УНКВД для проверки и оказания практической помощи УНКВД по проведению мероприятий по борьбе с детской беспризорностью и безнадзорностью

Срок командировки 10 дней без дороги.

ЗАМ. НАРОДНОГО КОМИССАРА ВНУТРЕННИХ ДЕЛ
КОМИССАР ГОСУДАРСТВЕННОЙ БЕЗОПАСНОСТИ III РАНГА

(ОБРУЧНИКОВ)

При ответе ссылаться на наш № и число

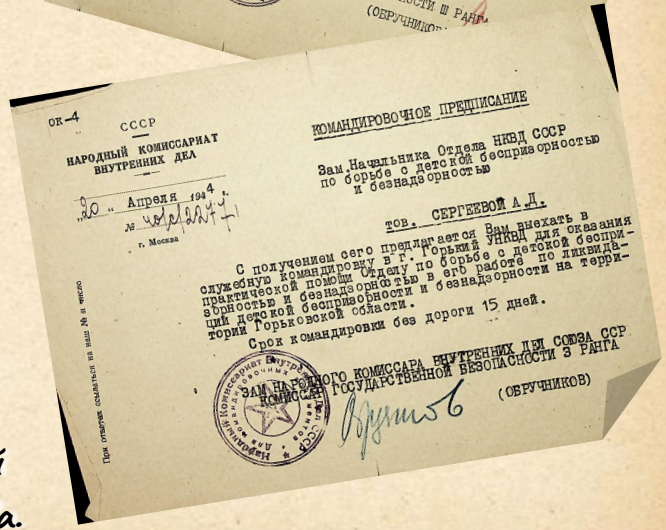

ОК-4

СССР
НАРОДНЫЙ КОМИССАРИАТ ВНУТРЕННИХ ДЕЛ

20 „ Апреля 1944
№ 40/с/8844
г. Москва

КОМАНДИРОВОЧНОЕ ПРЕДПИСАНИЕ

Зам. Начальника Отдела НКВД СССР по борьбе с детской беспризорностью и безнадзорностью

тов. СЕРГЕЕВОЙ А.Д.

С получением сего предлагается Вам выехать в служебную командировку в г. Горький УНКВД для оказания практической помощи Отделу по борьбе с детской беспризорностью и безнадзорностью в его работе по ликвидации детской беспризорности и безнадзорности на территории Горьковской области.

Срок командировки без дороги 15 дней.

ЗАМ. НАРОДНОГО КОМИССАРА ВНУТРЕННИХ ДЕЛ СОЮЗА ССР
КОМИССАР ГОСУДАРСТВЕННОЙ БЕЗОПАСНОСТИ 3 РАНГА

(ОБРУЧНИКОВ)

При ответе ссылаться на наш № и число

Служебные документы А.Д. Сергеевой и В.Л. Сергеева. 1940-е гг.

НАЦИОНАЛЬНЫЙ МУЗЕЙ УР
имени Кузебая Герда

Военная контрразведка "СМЕРШ"

Смерш (сокращение от «Смерть шпионам!») – название ряда независимых друг от друга контрразведывательных организаций в Советском Союзе во время Второй мировой войны.

19 апреля 1943 года секретным Постановлением СНК СССР № 415–138сс на базе Управления особых отделов (УОО) НКВД СССР было создано Главное управление контрразведки «Смерш» Народного комиссариата обороны СССР, начальник – комиссар ГБ 2 ранга В. С. Абакумов.

Главными противниками СМЕРШ в его контрразведывательной деятельности были: абвер (немецкая служба разведки и контрразведки в 1919–1944), полевая жандармерия и Главное управление имперской безопасности Германии, финская и румынская военные разведки.

Деятельность ГУКР СМЕРШ включала фильтрацию солдат, вернувшихся из плена, а также предварительную зачистку прифронтовой полосы от немецкой агентуры и антисоветских элементов.

Вместе с тем СМЕРШ выполнял функцию тайной полиции в войсках. Одной из форм борьбы с противниками были радиоигры.

К.Ф. Калабин, командир отделения контрразведки “СМЕРШ” 25-й армии. 1944 г.

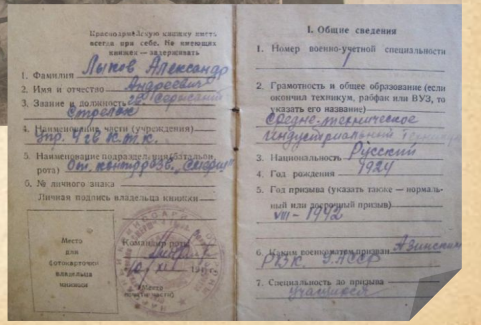

Красноармейскую книжку иметь всегда при себе. Не имеющих книжек — задерживать.

1. Фамилия Лыков Александр
2. Имя и отчество Андреевич
3. Звание и должность гвардии ефрейтор стрелок
4. Наименование части (учреждения) Отр. 4 гв. к.т.к.
5. Наименование подразделения (батальон, рота) Ов. пулеметов. рота
6. № личного знака
Личная подпись владельца книжки

Место для фотографии владельца книжки

Командир роты
Лыков
10/XII 1944 г.

Место печати части

I. Общие сведения

1. Номер военно-учетной специальности 7
2. Грамотность и общее образование (если окончил техникум, рабфак или ВУЗ, то указать его название) Средне-техническое Индустриальный
3. Национальность Русский
4. Год рождения 1924
5. Год призыва (указать также — нормальный или досрочный призыв) VIII - 1942
6. Когда военнообязанный призван Азинский РВК 27.08.43
7. Специальность до призыва Столяр

За нашу Советскую Родину!

капитану Выгодчикову Мартину Михайловичу

ДОРОГОЙ БОЕВОЙ ТОВАРИЩ!

По решению Советского Правительства Вы демобилизуетесь из Красной Армии и возвращаетесь на Родину.

Немало суровых испытаний выпало на Вашу долю. Но трудности и лишения, которые пришлось Вам пережить в великой освободительной войне, не прошли даром, а увенчались полной победой над самыми злейшими и коварными врагами нашего народа — гитлеровской Германией и империалистической Японией.

Вы хорошо послужили Родине. Со своими подразделениями Вы участвовали в освобождении родной советской земли от гитлеровских грабителей и убийц. Вы находились в составе войск, которым выпала великая честь добить врага в центре его звериного логова и водрузить над Берлином знамя победы.

За время Отечественной войны Вы приобрели большой боевой опыт и способствовали умножению славы и высокого военного мастерства офицеров Красной Армии.

ЗА ЧЕСТНУЮ СЛУЖБУ НА БЛАГО НАШЕЙ РОДИНЫ ОБЪЯВЛЯЮ

Благодарность Командования ГСОВГ

Сейчас Родина приглашает Вас домой, к Вашим родным, к друзьям и детям, к мирному, созидательному труду.

Советская Отчизна сейчас приступила к выполнению сталинского пятилетнего плана восстановления и дальнейшего развития народного хозяйства. Все свои силы, всю свою волю и энергию обратите на выполнение новой сталинской пятилетки.

Свою великую победу над врагом закрепите образцовым трудом на заводах, фабриках, колхозных и совхозных полях, будьте передовиками социалистического соревнования. Трудитесь так же хорошо, как воевали.

Организуйте военную работу среди населения, развивайте стрелковое дело, помогайте молодежи изучать оружие, передавайте ей свои знания и боевой опыт. Совершенствуйте свою военную специальность и всегда будьте готовы встать на защиту любимой Родины.

Но-большевистски, по-ленински выполняйте свой долг перед народом.

Высоко держите честь офицера Красной Армии и гражданина Социалистического государства.

Под руководством нашей славной большевистской партии, под водительством великого вождя товарища СТАЛИНА поступательно строишь и к новому расцвету могущества Великой советской державы.

Желаю Вам успеха на новой работе!

Счастливого пути, дорогой товарищ!

Главнокомандующий Группой Советских Оккупационных Войск в Германии
Маршал Советского Союза
СОКОЛОВСКИЙ

Член Военного Совета Группы Советских Оккупационных Войск в Германии
Генерал-полковник
ШАКАРОВ

30 сентября 1946 г.

Благодарность Командования ГСОВГ капитану М.М. Выгодчикову за честную службу на благо Родины. 1946 г.

Группа по выявлению остатков немецких войск в Польше во главе с капитаном М.М. Выгодчиковым. 1944 г.

Грамота почетная Президиума Верховного Совета Латвийской ССР С.Н. Чураеву за успешное выполнение правительственных заданий.
1946 г.

С.Н. Чураев, капитан пограничных войск.
1950-е гг.

М. Шибаев, советник Польской армии в Великой Отечественной войне, полковник КГБ. 1949 г.

Первый теракт в истории Удмуртии

17 декабря 1981 года в школу № 12 г. Сарапула зашли два вооружённых автоматами дезертира, выбрали класс, в котором, по их мнению, учился кто-то из детей высокопоставленных офицеров дивизии, вежливо постучали в дверь.

Преступники - Колпакбаев Ахметжан, 1960 года рождения, и Мельников Александр, 1962 года рождения, захватили в заложники 25 детей и учительницу. Их требованием были заграничные паспорта, визы и самолёт для вылета в Америку. В случае невыполнения выдвинутых условий они пригрозили расстрелом заложников.

Для обезвреживания террористов Юрий Владимирович Андропов дал указание направить в Сарапул сотрудников Группы «А».

До прилёта группы огромную работу проделал капитан КГБ Владимир Орехов, который неоднократно по заданию штаба вступал в контакт с террористами. Посредством школьного радио председатель Удмуртского КГБ Борис Соловьёв передал террористам, что их требования удовлетворены, что они могут получить паспорта при условии сдачи оружия. Когда последние заложники вышли из класса, Колпакбаеву и Мельникову было предложено сдаться, иначе против них будет применено оружие. Операция в Сарапуле закончилась без крови и без единого выстрела. Террористов судили в Свердловске. Инициатору захвата Ахмету Колпакбаеву дали тринадцать лет, его соучастнику - восемь.

Оружие и записка с требованиями террористов. 1981 г.

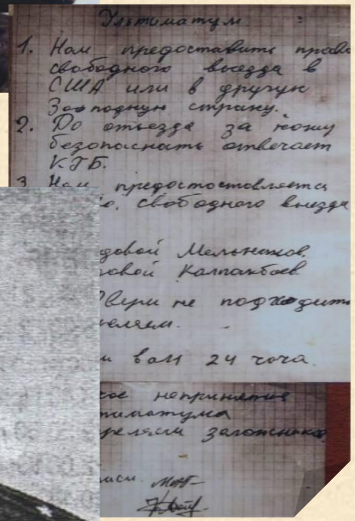

Ультиматум

1. Нам предоставить проб
свободного выезда в
США или в другую
Западную страну.
2. До отъезда за нашу
безопасность отвечает
КГБ.
3. Нам предоставляется
о свободного выезда

дей Мельников
ей Капанбов
Цели не подходит
ям.
вам 24 часа.
ое непринятие
ниматума
дем заложника

В.В. Орехов, капитан, начальник 7-го отделения КГБ г. Сарапула. 1980-е гг.

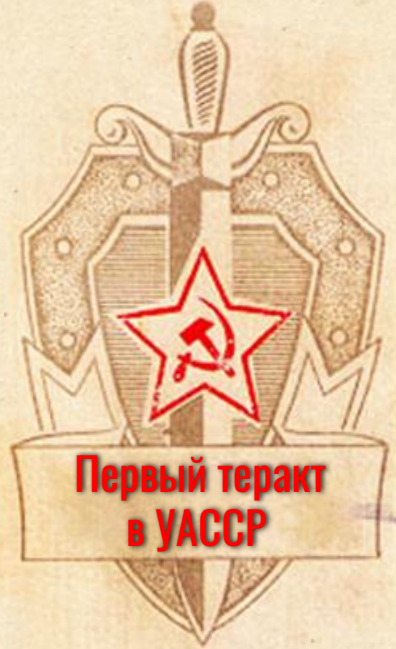

Группа "Альфа" КГБ СССР. 1980-е гг.

Учащиеся 10"в" класса школы №12 г. Сарапула после освобождения. 1981 г.

Документы и нагрудный знак
"50 лет ВЧК-КГБ. 1917-1967"
А.М. Несмелова.
1968 г.

А.М. Несмелов,
подполковник КГБ УАССР.
1977-1983 гг.

Памятник Ф.Э. Дзержинскому
в г. Ижевске. 1975 г.

Дом сотрудников НКВД на углу
ул. Красногеройской и Пушкинской.
1955 г.

Аппарат телефонный спецназначения
для внутренней связи Е.В. Огнева, председателя
Верховного суда и прокурора УАССР. 1973 г.

Эскиз декоративного оформления
модели 5,45 мм пистолета АСМ
для КГБ и МВД СССР.
В.К. Галанов. 1974 г.

Принятие присяги В.Н. Задориным, начальником УГРО УАССР. 1962 г.

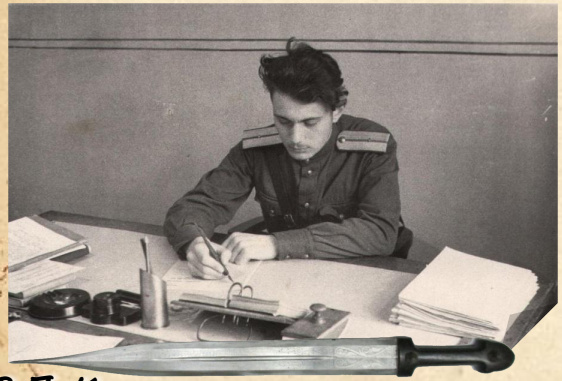

В.П. Кукушкин, оперуполномоченный управления милиции УАССР. 1948 г.

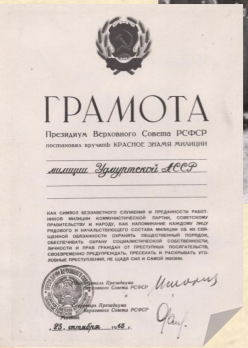

ГРАМОТА

Президиум Верховного Совета РСФСР постановил вручить КРАСНОЕ ЗНАМЯ МИЛИЦИИ

милиции Удмуртской АССР

как символ безукоризненного служения и преданности работников милиции коммунистической партии, советскому правительству и народу, как напоминание каждому лицу, ведущему борьбу с нарушителями закона, что на него возложена ответственность охранять общественный порядок, обеспечивать охрану социалистической собственности, личности и права граждан от преступных посягательств, своевременно предупреждать, пресекать и раскрывать уголовные преступления, не щадя сил и самой жизни.

Секретарь Президиума Верховного Совета РСФСР

Председатель Президиума Верховного Совета РСФСР

23 октября 1962 г.

Знамя милиции УАССР проносят перед строем сотрудников. 1962 г.

Открытие музея МВД УАССР. 1972 г.

Плакат «Сила милиции – в единстве с народом!». 1963 г.

Плакат "По воле партии Дзержинский воспитал". 1940-1950-е гг.

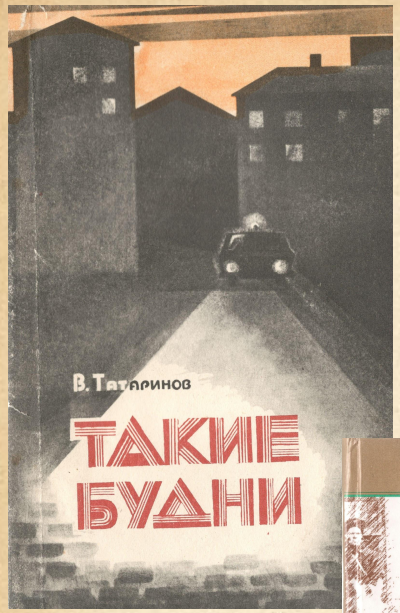

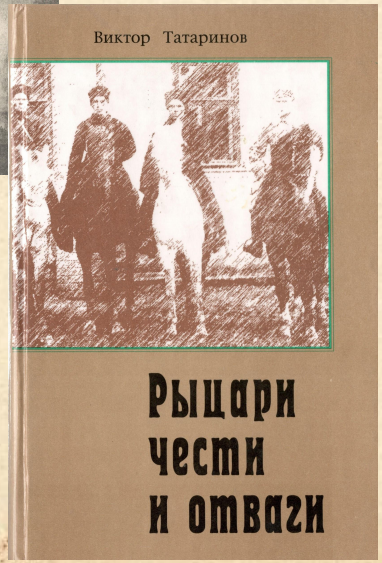

В.Ф. Татаринов,
член Союза журналистов России,
краевед, писатель, майор
милиции, организатор музея
МВД УАССР.

177-й отдельный отряд специального назначения ГРУ

29 октября 1981 года 177-й отряд (в/ч 43151), созданный на базе 22-й бригады, был введён в Афганистан и передислоцирован в окрестности г. Меймене провинции Фарьяб. Боевая деятельность 177-го отряда сводилась к разведывательным поискам, засадным операциям и участию в открытых боестолкновениях в районе расположения.

В январе 1982 года отряд участвовал в войсковой операции под населённым пунктом Дарзоб, затем четыре месяца стоял в нём гарнизоном, проводя разведывательно-поисковые рейды.

В мае 1982 года отряд вернулся в Меймене.

В конце мая 1982 года 177-й отряд передал контролируемую им зону ответственности в Меймене и ушёл в только что освобождённое советскими войсками Панджшерское ущелье.

Здесь отряд выполнял отчасти военно-политическую задачу: нужно было опровергнуть обещание главы оппозиционных формирований Ахмад Шах Масуда, что через месяц ни одного советского солдата не будет в ущелье. Отряд продержался восемь месяцев, и понёс за это время в войсковых и специальных операциях тяжёлые потери — порядка 40 человек убитыми. 177-й отряд ушёл только после того, как с Ахмад Шах Масудом было заключено перемирие.

НАЦИОНАЛЬНЫЙ МУЗЕЙ УР
имени Кузебая Герда

Александр Борисович Кононов (1963-1982 гг.)

В Афганистане Александр Кононов был санинструктором 2-й разведроты 177-го отдельного отряда специального назначения ГРУ.

Он учился у госпитальных врачей оказывать первую помощь при ранениях и мог мастерски накладывать повязки раненым в грудь навылет.

19 июля 1982 года разведгруппу десантников в ущелье Панджшер вертолеты выбросили ранним утром. Разведчиков было десять. Возглавлял группу старший лейтенант Валерий Радчиков. Тропу пошел проверять один, оставив за старшего сержанта Кононова. Бойцы видели, как командир сначала почти бежал по каменным россыпям, затем пошел вверх по тропе. Он шел осторожно - вокруг были мины. И вдруг страшный рывок сзади отбросил его на горячие камни. Когда он открыл глаза, то увидел, что к нему кто-то бежит.

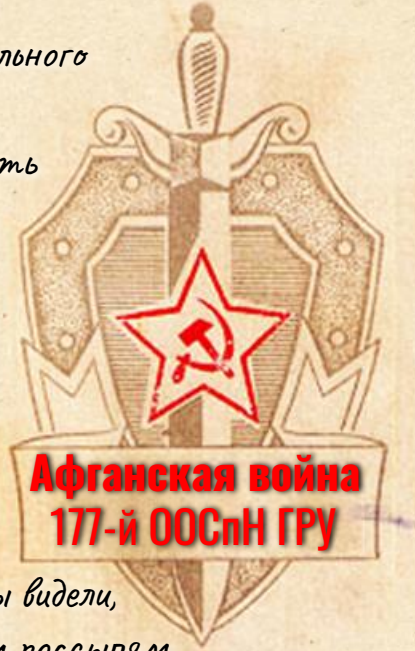

Это был Саша Кононов. Он два раза прошел по минному и спас командира. Опоздай он на пять минут - командир бы погиб.

В одной из боевых операций 19 ноября 1982 года Саша был тяжело ранен, лишился ноги и умер в госпитале от потери крови.

Награжден орденом Красной Звезды посмертно.

Валерий Радчиков потерял обе ноги, ему поставили протезы. Лечащий его врач в свое время помогла поставить на ноги Героя Советского Союза Алексея Маресьева.

Валерий Радчиков окончил Академию им. Фрунзе, продолжая служить в армии.

Несколько раз он приезжал к родителям А.Б. Кононова в Ижевск.

Семья Кононовых.
1968 г.

Саша Кононов
в детстве.
1970-е гг.

Детские вещи и
рисунки Саши Кононова.
1970-е гг.

А.Б. Кононов,
выпускник 10 “б”
класса школы №37 г.
Ижевска.
1980-1981 гг.

А.Б. Кононов, рядовой медслужбы.
1981 г., Чебаркуль.

А.Б. Кононов, сержант медслужбы, санинструктор 2-й разведроты 177-го отряда СпН ГРУ. 1982 г.

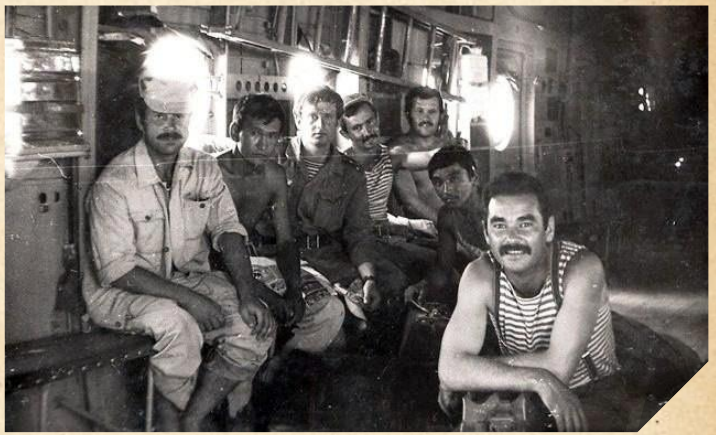

В.Г. Радчиков (3-й слева), старший лейтенант, командир 2-й разведроты 177-го отряда СпН ГРУ. 1982 г., Афганистан.

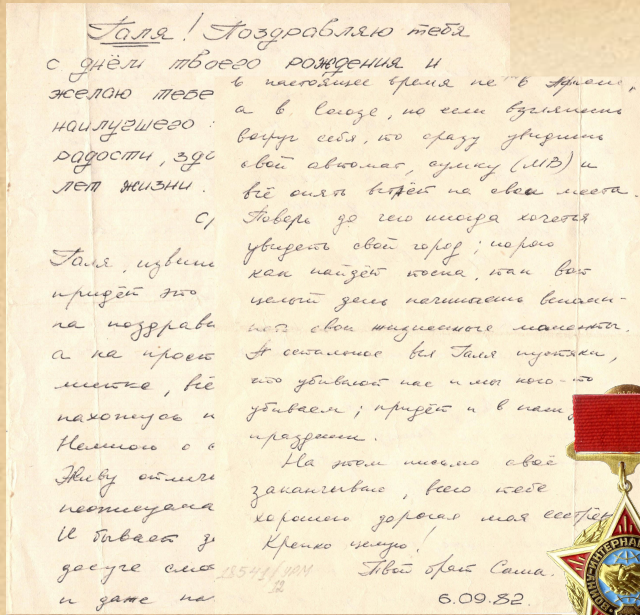

Галя! Поздравляю тебя
с днём твоего рождения и
желаю тебе в настоящее время не в армии,
а в войске, но если взглянешь
наилучшего: вокруг себя, то сразу увидишь
радости, здо свой автомат, сумку (МВ) и
лет жизни. всё опять вернёт на свои места.
С Поверь до чего иногда хочется
увидеть свой город; порою
Галя, извин как найдёшь покоя, так вот
придёт это целый день напишешь вспоми-
на поздрав нать свои жизненные моменты.
а на проск А остальное вы Галя шутите,
мотка, вё что убивают нас и мы кого-то
находуся и убиваем; придёт и в наш
Немного о праздник.
Живу отли На этом письмо своё
постоянка заканчиваю, всего тебе
Не бывает з хорошего дорогая моя сестрёнка
досуге сиж Крепко целую.
и даже на Твой брат Саша.
6.09.82.

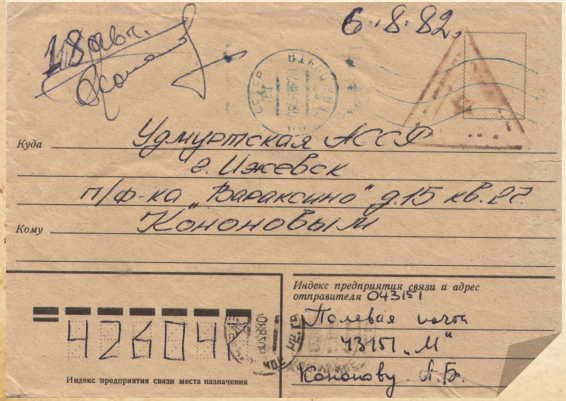

Куда Удмуртская АССР
г. Ижевск
п/ф-ка „Бараксино" д.15 кв.27
Кому Кононовым

Индекс предприятия связи и адрес отправителя 04315-1
Полевая почта
43157 „М"
Кононову А.Б.

426047
Индекс предприятия связи места назначения

6.8.82.

Письма А.Б. Кононова
семье из Афганистана.
1982 г.

Открытка
"Перевал Саланг
в Афганистане".
1980-е гг.

Военный городок Баграм.
1983 г. Афганистан.

В.Г. Радчиков, командир А.Б. Кононова, с его родителями. 1980-е гг. Ижевск.

Родители А.Б. Кононова у могилы сына на Александровском кладбище г. Ижевска. 1980-е гг.

М.О. Шабакаев, младший сержант, командир отделения 3-й разведроты 154-го отряда СпН ГРУ. 1980-е гг.

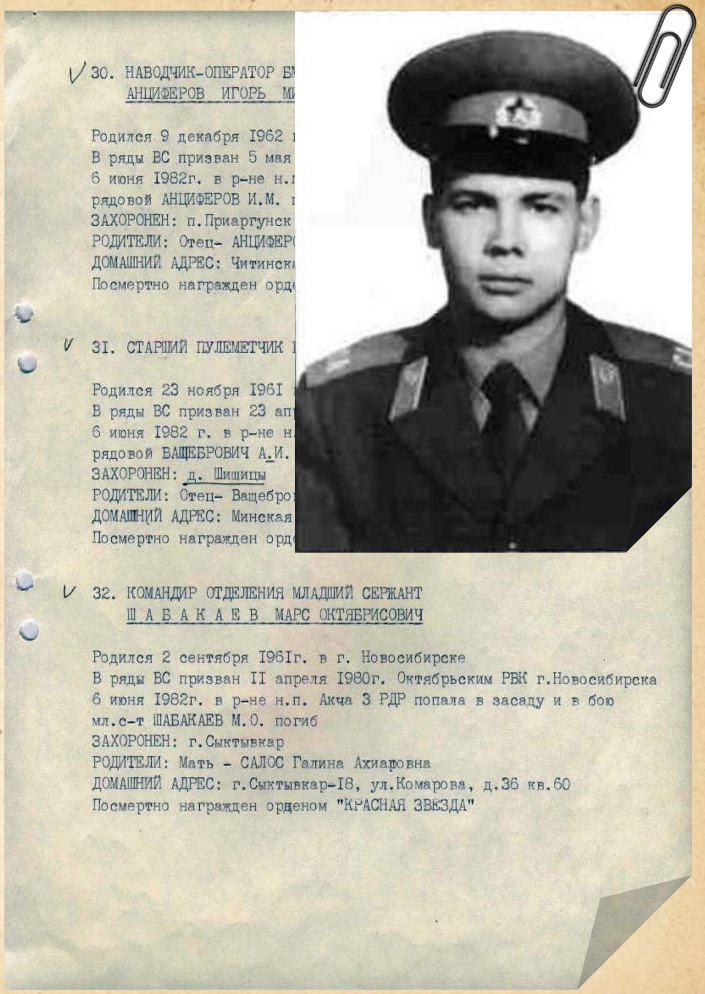

30. НАВОДЧИК-ОПЕРАТОР Б
АНЦИФЕРОВ ИГОРЬ М

Родился 9 декабря 1962
В ряды ВС призван 5 мая
6 июня 1982г. в р-не н.
рядовой АНЦИФЕРОВ И.М.
ЗАХОРОНЕН: п.Приаргунск
РОДИТЕЛИ: Отец- АНЦИФЕР
ДОМАШНИЙ АДРЕС: Читинск
Посмертно награжден орд

31. СТАРШИЙ ПУЛЕМЕТЧИК

Родился 23 ноября 1961
В ряды ВС призван 23 ап
6 июня 1982 г. в р-не н
рядовой ВАЩЕБРОВИЧ А.И.
ЗАХОРОНЕН: д. Шишицы
РОДИТЕЛИ: Отец- Ващебро
ДОМАШНИЙ АДРЕС: Минская
Посмертно награжден орд

32. КОМАНДИР ОТДЕЛЕНИЯ МЛАДШИЙ СЕРЖАНТ
Ш А Б А К А Е В МАРС ОКТЯБРИСОВИЧ

Родился 2 сентября 1961г. в г. Новосибирске
В ряды ВС призван II апреля 1980г. Октябрьским РВК г.Новосибирска
6 июня 1982г. в р-не н.п. Акча 3 РДР попала в засаду и в бою
мл.с-т ШАБАКАЕВ М.О. погиб
ЗАХОРОНЕН: г.Сыктывкар
РОДИТЕЛИ: Мать - САЛОС Галина Ахиаровна
ДОМАШНИЙ АДРЕС: г.Сыктывкар-18, ул.Комарова, д.36 кв.60
Посмертно награжден орденом "КРАСНАЯ ЗВЕЗДА"

Пролетарии всех стран, соединяйтесь!

СОЮЗ СОВЕТСКИХ СОЦИАЛИСТИЧЕСКИХ РЕСПУБЛИК

ГРАМОТА

ВОИНУ-ИНТЕРНАЦИОНАЛИСТУ

Грамота “Воину-интернационалисту” и нагрудный знак “Гвардия” Е.В. Свержева. 1980-е гг.

Е.В. Свержев, капитан, оперуполномоченный Особого отдела КГБ 5-й мотострелковой дивизии. 1980-е гг.

ВЫПИСКА ИЗ ПРИКА
КОМАНДИРА ВОЙСКОВОЙ ЧАСТИ
№ 248

" 22 " сентября 1984 года.

По строевой ча
§ 4.

СВЕРЖЕВ Евгений Влади
ний Особого отдела КГБ СССР,
дения,проживавшего по адресу:
кв. 52,образование -высшее,
военной присяге,прослужив стой
22 сентября 1984 года.

Смерть связана с исполнением обязанностей военной службы.

Исключить из списков личного состава части,со всех видов довольствия с 22 сентября 1984 года.

пп ВРИО КОМАНДИРА ВОЙСКОВОЙ ЧАСТИ ПОЛЕВАЯ ПОЧТА 51883
ГВАРДИИ МАЙОР
«МОРОЗОВ»

пп ВРИО НАЧАЛЬНИКА ШТАБА ЧАСТИ
ГВАРДИИ КАПИТАН
«ДЫНИН»

ВЫПИСКА ВЕРНА: Старший помощник начальника штаба по строевой
и кадрам войсковой части пп 51883
ГВАРДИИ МАЙОР «КОПЕЛКИН»

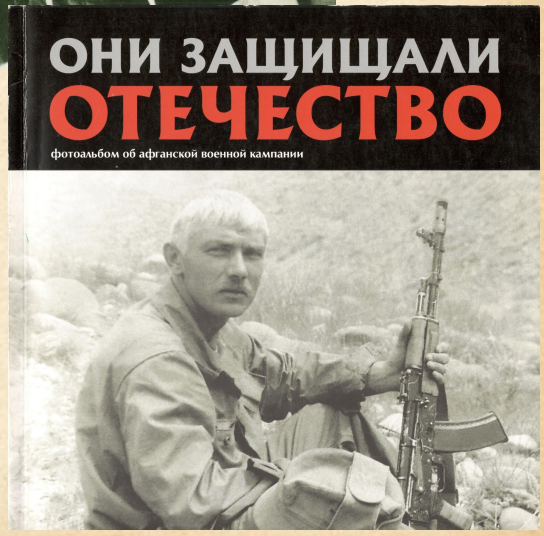

Книги и фотоальбомы, посвященные специальным подразделениям в Афганской войне 1979-1989 гг.

НАЦИОНАЛЬНЫЙ МУЗЕЙ УР
имени Кузебая Герда

Ильфат Индулисович Закиров (1970-2000 гг.)

Ильфат Закиров – начальник штурмового отделения ОСН "Кречет" УФСИН УР, старший лейтенант внутренней службы. Родился 9 февраля 1970 года в Ижевске. Окончил среднюю школу. До призыва на военную службу преподавал самбо в детско-юношеской спортивной школе.
В июне 1988 года был призван в ряды Советской Армии, службу проходил в Туркестанском военном округе. После увольнения в запас в 1990 году - кандидат в мастера спорта по дзюдо, работал тренером-преподавателем в ДЮСШ №4 г. Ижевска, инструктором отряда вневедомственной охраны производственного объединения «Ижсталь».

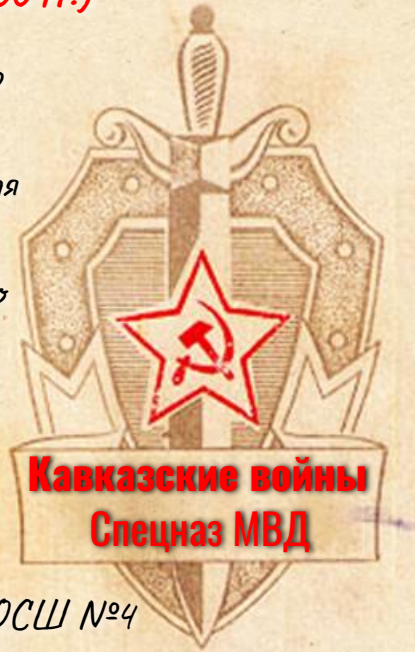

С 1991 года – в органах МВД РФ, снайпер отряда спецназа Управления исполнения наказаний по Удмуртской Республике. В 1995 году уехал в свою первую «горячую» командировку на Северный Кавказ. В сентябре 1999 года – вторая командировка в «горячую точку», на этот раз в Республику Дагестан в августе – сентябре 1999 года. В третий раз начальник штурмового отделения ОСН «Кречет» Ильфат Закиров прибыл в командировку на войну в январе 2000 года. Принимал участие в операции по уничтожению крупной группировки противника в селе Комсомольское Урус-Мартановского района Чеченской Республики.

14 марта 2000 года задачей его штурмового отделения было взять опорный пункт боевиков в селе. При выполнении боевого задания Ильфат был тяжело ранен, но продолжал вести огонь, давая товарищам, возможность эвакуироваться. Получил смертельное ранение в голову, от которого скончался на месте.

«...Ильфат со своим замом вошёл во двор, и они схватились с боевиками практически врукопашную. Оказалось, что у боевиков за домом окопы вырыты были. Нескольких боевиков Ильфат со своим замом застрелили, а оставшиеся их самих гранатами забросали. Так ижевский отряд остался без командира...»

(Из рассказа Героя России, полковника Алексея Николаевича Махотина, командира Санкт-Петербургского отряда спецназа министерства юстиции «Тайфун»).

Похоронен в Ижевске. Награжден медалью «За отвагу» (1995). За мужество и героизм, проявленные в ходе контртеррористической операции в Северо-Кавказском регионе, Указом Президента Российской Федерации от 1 марта 2001 года старшему лейтенанту внутренней службы Закирову Ильфату Индулисовичу присвоено звание Героя Российской Федерации (посмертно). В родном городе Ижевске именем Героя названа улица, на ней установлена мемориальная доска. Имя Ильфата Закирова присвоено средней школе № 55 города Ижевска. С 2004 года в Ижевске проводится турнир по дзюдо на призы Героя Российской Федерации Ильфата Закирова.

И.И. Закиров, Герой России, старший лейтенант, командир штурмового отделения отряда специального назначения “Кречет” УФСИН Удмуртии. 1970-1990-е гг.

В.А. Бахарев, младший лейтенант, инспектор штурмового отделения отряда специального назначения “Кречет” УФСИН Удмуртии. 1990-е гг.

ОСН “Кречет” во время служебных командировок на Северном Кавказе.

1990-е гг.

ОСН “Кречет”

ОМОН и ОСН “Кречет”
во время служебных
командировок
на Северном Кавказе.
1990-е гг.

Р.Н. Заппаров, полковник милиции, заместитель министра МВД УАССР, автор книг по истории спецназа МВД. 1996 г.

Служебные документы, принадлежности и награды Р.Н. Заппарова. 1980-2000-е гг.

Книги и фотоальбомы, посвященные специальным подразделениям в Кавказских войнах 1990-2000-х гг.

НАЦИОНАЛЬНЫЙ МУЗЕЙ УР
имени Кузебая Герда

Список литературы

1. "Феликс Эдмундович Дзержинский. Жизнь и деятельность в фотографиях и документах". Москва: издательство "Плакат", 1977.
2. Мельгунов С.П. "Красный террор в России (1918-1923). Чекистский Олимп". М.:Айрис-пресс, 2008 г.
3. "Удмуртия: массовые репрессии 1930-1950-х гг. Исследования, документы". УРКМ. Ижевск-Москва, 1993.
4. "Клейменые судьбы.: сборник очерков и воспоминаний". Ижевск, 1999.
5. Куликов К.И. "Дело СОФИН": Монография. Ижевск: УИИЯЛ УрО РАН, 1997.
6. Татаринов В.Ф. "Такие будни. Из истории милиции Удмуртии". Ижевск, "Удмуртия", 1977.
7. Татаринов В.Ф. "Рыцари чести и отваги". - Ижевск: издательство "Акцент", 2000.
8. Заппаров Р.Н. "Жаркие дни Афгана". - Ижевск: ООО "Бон Анца", 2006.
9. "Они защищали Отечество. Фотоальбом об Афганской военной кампании". Санкт-Петербург, 2009.
10. "Они защищали Отечество". Фотоальбом о военных медиках, воевавших в Афганистане и Чечне". Санкт-Петербург, 2008.
11. Заппаров Р.Н. "Спецназ МВД. Кавказская война". - Ижевск: ООО "Бон Анца", 2006.
12. "Они защищали Отечество. Фотоальбом о начале Второй чеченской военной кампании". Санкт-Петербург, 2008.